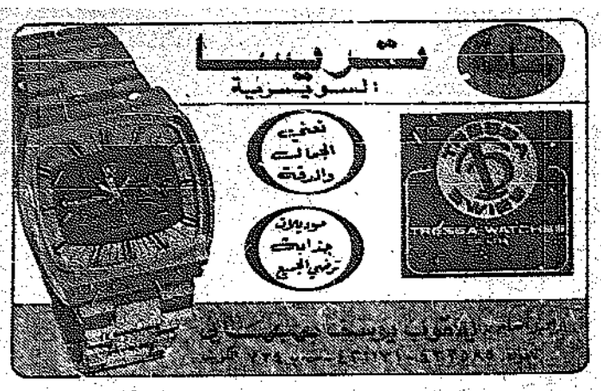


القبس

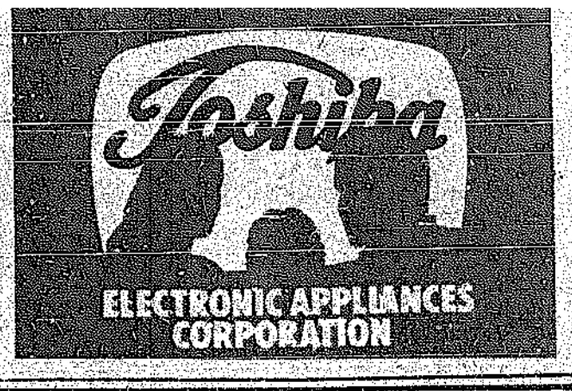
رئيس التحرير
جاسم أحمد النصف

مدير التحرير
رؤوف شحوري

٢٨ صفحة

الثلاثاء ١ ربيع اول ـ ٢ مارس (آذار) ١٩٧٦ ـ السنة الخامسة ـ العدد ١٣٥٩ ـ الكويت
AL - QABAS Tuesday 2 Mar. 1976, 5th Year No. 1359 - Kuwait

٥٠ فلسا



مجلس الوزراء

اقرار نظام التدريس بدوامين واجتماع وزراء مالية الخليج بالرياض لدعم الاقتصاد المصري

ص ٢

أبواياد: لن نعترف باسرائيل ولو وافقت على الدولة الفلسطينية

"الأردن مازال يرفض تواجد الفدائيين على أرضه"

بيروت ـ رويتر ـ قال السيد صلاح خلف (ابو اياد) عضو اللجنة المركزية لحركة « فتح » ان الفلسطينيين لن يعترفوا باسرائيل حتى لو وافقت على الانسحاب من الاراضي العربية المحتلة وعلى انشاء دولة فلسطينية في الضفة الغربية وقطاع غزة .

وقال ابو اياد في مقابلة مع صحيفة « المحرر » اللبنانية : « هناك خط واضح بالنسبة الينا ، فلن نعترف باسرائيل ابدا ، وكل ما يقال حول هذا الموضوع غير وارد اطلاقا . »

وسئل ابو اياد عن اعلان الاتحاد السوفيتي استعداده لتقديم ضمانات لكل دول المنطقة مما يعني ضمانات لاسرائيل ايضا فاجاب : « اريد هنا ان اؤكد ان الاتحاد السوفيتي هو صديقنا وحليفنا ولا نطلب من الصديق ان يكون مواقفا معنا في كل وجهات النظر كما قد نختلف معه في بعضها .

وعن دعوة العراق لاقامة جبهة شمالية مقاتلة من سوريا والاردن والعراق للوقوف في وجه الحلول الاستسلامية وخوض معركة لتحرير جميع الاراضي العربية المحتلة بما فيها فلسطين قال ابو اياد : ان الدعوة من حيث المبدأ دعوة طيبة وجدية ، وكل انسان يرفضها خائن . ولكن اقول انه « من اجل الوصول الى مثل هذه الجبهة التي يجب ان نسعى اليها يجب ان يكون هناك حوار صادق وهادىء ، ولا ننطلق من الشكوك بل من النوايا الحسنة » .

وقال ابو اياد : ان موضوع الخلاف الرئيسي مع مصر سببه اتفاقية سيناء لانها تضمنت انهاء حالة الحرب .. وانهاء حالة الحرب ولو بصورة مؤقتة عملية مشابهة لجريمة الدم التي تعطى على دفعات كي تصبح لدى هذا الجسم مناعة .

وعن علاقات المقاومة مع الاردن قال ابو اياد : « ان حالات التنسيق والوحدة غير ممكنان في الواقع لاننا لا نطلب وحدة مع الاردن انما نطلب تواجد فدائيين في الاردن لكنهم يرفضون ».

رسميا: منظمة التحرير تدعو الجامعة العربية الى بحث اجراءات الحكومة الاردنية

القاهرة ـ ا ف ب ـ طلبت منظمة التحرير الفلسطينية ، جامعة الدول العربية باتخاذ الخطوات السريعة واللازمة ازاء التحركات التي اقدمت عليها الحكومة الاردنية اخيرا باستدعائها للبرلمان الاردني السابق للانعقاد .

جاء ذلك في مذكرة تلقاها مساء امس سيد نوفل الامين العام المساعد للجامعة العربية من السيد فاروق قدومي رئيس الدائرة السياسية في منظمة التحرير وسلمها اليه السيدان جمال الصوراني ممثل المنظمة في القاهرة وسعيد كمال نائب رئيس الدائرة السياسية . وطالبت المنظمة في مذكرتها بضرورة وضع بنود ومقررات قمة الرباط موضع التنفيذ الفعلي والفوري حفاظا على المصلحة القومية العليا .

من ناحية ثانية عقد اسماعيل فهمي وزير خارجية مصر مشاورات امس مع الصوراني وكيال بشأن تطور قضية الشرق الاوسط .

معارك دامية في غزة

استشهاد مواطنين ومقتل وجرح ١٥ جنديا اسرائيليا

دمشق ـ وفا ـ استشهد مواطنان من ابناء غزة وقتل ثلاثة من جنود الاحتلال كما اصيب اثنا عشر جنديا اخرين في مواجهة دامية بين مظاهرة طلابية والقوات الاسرائيلية في مدينة غزة .

وقد انفجرت هذه التظاهرة الشعبية الكبيرة عندما قام طلاب المدارس بمسيرة صامتة احتجاجا على استمرار الاحتلال ، وعلى قرار السماح لليهود بالصلاة في المسجد الاقصى وتقسيم الحرم الابراهيمي . ثم اتسعت التظاهرات عندما شارك فيها الوف المواطنين من مختلف الفئات والمهن ، وراح الجميع يندد بسياسة القمع والارهاب والتنكيل التي تمارسها سلطات الاحتلال .

هذا ، وقد اعتقلت قوات الاحتلال ٢٦٢ مواطنا من المتظاهرين وقادتهم الى جهة مجهولة ، كما ان دوريات كبيرة من قوات العدو الصهيوني بدأت تتجول في انحاء المدينة ولا سيما في اكبر ساحاتها وهي ميدان فلسطين حيث تقوم بايقاف السيارات والمارة وتعمد الى تفتيشهم باسلوب استفزازي .

ومن جهة ثانية ، ما تزال الانتفاضة الشعبية الكبيرة التي تعم مدن الضفة الغربية لنهر الاردن وقراها ، وما تزال التظاهرات ورشق قوات الاحتلال بالحجارة بالهتافات المعادية للاحتلال تعبر عن الغليان المستمر في مختلف انحاء الضفة .

هذا ، وقد ضاعفت السلطات الصهيونية من سياستها القمعية حيث انزلت دوريات جديدة واعتقلت اكثر من ثلاثمائة مواطن ، لكن هذا لم يزد التظاهرات الا اتساعا .

البرازيل تقر بالحقوق المشروعة للشعب الفلسطيني

برازيليا ـ ى.ب ـ دعا الرئيس البرازيلي ايرنستو جيزل الى منح الشعب الفلسطيني حق تقرير المصير والسيادة .

واضاف في رسالة لدى افتتاح الكونغرس ان البرازيل تعترف وتقر الحقوق المشروعة للشعب الفلسطيني في حق تقرير المصير والسيادة وذلك كشرط لا بد منه من اجل حل النزاع في المنطقة .

وبعد ان اكد جيزل اعتراف بلاده باسرائيل قال ان احتلال الاراضي بالقوة يجب ان يتوقف .

بيريز : اي حرب مقبلة بالشرق الاوسط ستكون مدمرة جدا

العريش ـ سيناء المحتلة ـ ى.ب ـ قال وزير الدفاع الاسرائيلي شمعون بيريز ان اي حرب مقبلة في الشرق الاوسط ستكون مدمرة جدا لدرجة تجعل معها اي نصر يتم تحقيقه لا قيمة له . واضاف ان المنطقة بكاملها مقبلة على حقبة تكون فيها الاسلحة باهظة التكاليف ومدمرة جدا مما يجعل الحرب عديمة الجدوى . وجاءت ملاحظات بيريز هذه في احتفال اقيم بمناسبة ربط مدينة العريش بشبكة الخطوط الكهربائية الاسرائيلية .

قضية اليوم

الديمقراطية من عصر الكفاف إلى عصر الرفاه

قل لي كيف تفهم الديمقراطية أقل لك من انت .

عندما يتحدد المفهوم الديمقراطي تتحدد نقاط الوفاق والفراق . وفي غياب الوضوح ، قد نتوهم اننا على خلاف ونحن متفقان . وقد نتصور اننا متفقان ونحن في الواقع على خلاف عميق .

فرحنا بالديمقراطية التي عرفناها حديثا في شكلها الدستوري الراهن . فرحنا بهذا « الاكتشاف » الذي حققناه منذ بضع عشرة سنة ، مع ان مفهوم الديمقراطية معروف في العالم منذ القرن الخامس قبل الميلاد ، اي منذ اكثر من الفي سنة !

واليوم نستمع الى اصوات ملهوفة على الديمقراطية . اصوات لا نشك في اصالة اصحابها ، ولا في عمق تعلقهم بتراب الوطن ، ولا في حرصهم على مستقبل ابنائه . لكن الديمقراطية تعني الحرية في البداية والنهاية . وحوار الرأي هو وسيلة ممارسة هذه الحرية . وينبغي الا يضيق صدرنا باراء الاخرين لئلا ننكر عليهم حقهم في ممارسة حريتهم . واذا انكرنا عليهم حريتهم فماذا يبقى من الديمقراطية ؟!

ولكل مجتمع مفهومه الخاص للديمقراطية . مفهوم ينبع من تاريخه وماضيه وتراثه وتكوينه . ففي بريطانيا تطورت الديمقراطية من الحكم المطلق الى الحكم الارستقراطي الى الديمقراطية الشعبية في تدرج طويل الاجل .

وهناك ديمقراطيات نشأت كرد فعل على الدكتاتورية . وهناك ديمقراطيات بدأت بثورة وتدرجت نحو التطور الديمقراطي الدستوري كما حدث في فرنسا والولايات المتحدة الاميركية . وفي تاريخ الديمقراطيات الحديثة انتفت الحاجة الى الثورة لان النظام الدستوري يسمح بتقدم منظم ، وبذلك تنتفي الحاجة الى العنف متى كانت الديمقراطية تؤمن التقدم السلمي .

ولو لم يكن في الديمقراطية سوى هذه الميزة لوجب علينا ان نتمسك بها بكل ما نملك من قدرات وطاقات .

والديمقراطية في مجتمع الكويت لم تبدأ بثورة . ولم تتدرج من الحكم المطلق الى الديمقراطية الشعبية . ولم تنشأ كرد فعل على سلطة دكتاتورية . بل كانت طبعا اصيلا وعفويا منذ عصر الكفاف . وقامت على مبادىء الشورى وحرية ابداء الراي واحترام كرامة المواطن ، والتكافل والتضامن الاجتماعي في السراء والضراء ، وفي احترام رمز النظام الذي يتساوى مع المواطنين في احترام هذه المبادىء كافة .

والديمقراطية في مجتمع الكويت تطورت اشكالها ولم يتغير مضمونها . تغيرت بتغير المجتمع من عصر الكفاف الى عصر الرفاه . وهذا التغير والتدرج الى الامام هو بالتحديد الذي يفرض التوسع في تطبيق مفهوم الديمقراطية ...

ففي عهد الكفاف يطمح المواطن الى تامين شيء من الاحتياطي يقيه مخاطر الغد . وينظر الى السلطة في مجتمعه وينتظر منها ان تساعده على توفير بعض الخدمات البسيطة . وعندما يؤمن له ذلك يتسع طموح المواطن وينظر الى مرحلة الاكتفاء . وعندما تتحقق هذه الحاجة يتطلع الى توسيع نطاق الخدمات والوعي والتعليم والانفتاح على العصر .

وماذا بعد ذلك ؟

بعد ذلك تصبح الديمقراطية هي الهدف الاخير بكل ما تعنيه من ممارسات في اجواء الحرية .

وهنا يبدأ المجتمع في التعرض الى اخطار تهدد الديمقراطية ، وهذا هو موضوع حديثنا غدا .

« القبس »

حاكم دبي يتحدث إلى "القبس":



• لا علم لي بأي تعديل وزاري في الانتخابات
• نرفض الاحلاف العسكرية لتحقيق الامن الخليجي
• ص ١٣ •

القبس

تبدأ اعتبارا من اليوم بنشر سلسلة تحقيقات خاصة عن المملكة المغربية يستمر نشرها حتى الاحد المقبل .
وبهذه المناسبة فان الصفحات الملونة التي كانت ترفق بالعدد ستصدر اعتبارا من اليوم داخل العدد وصفحات اليوم عن :

الاستراتيجية

هل توافقون على عودة اليهود العرب من اسرائيل؟

لا لعودة الجواسيس

بقلم : فتحي الحديدي

طرحت منظمة التحرير الفلسطينية فكرة تشجيع اليهود العرب على الهجرة من اسرائيل والعودة الى أوطانهم الاصلية بهدف فتح ثقب في السد الاسرائيلي الذي يختزن وراءه سيول الهجرة اليهودية ليروي بمائها مشاريعه التوسعية على مدى الافق العربي . والرؤية الفلسطينية تستند الى ان مصدر القوة الاسرائيلية يعود الى هذه الهجرة ، بالاضافة الى عوامل اخرى . لكن اخطرها ـ من النظرة الفلسطينية ـ يعود الى الهجرة الداخلة الى اسرائيل ، بدليل ان تل ابيب حريصة ، بل ملهوفة ، على استقدام العناصر اليهودية الى « أرض الميعاد » لتكوين ارضية وطنية اسرائيلية تنبع منها مقومات الدولة ، كما تفهمها ، بعد مرورها ، بعوامل الانصهار والحرارة والالتحاش والتعدد ، وحتى بعوامل النعرة ، ليصبح لها في النهاية شكل الصخر الاصيل الذي خضع للتغيرات الجيولوجية واتخذ شكله النهائي .

واستطرادا لهذا التشبيه ايضا ، فان النظرة الفلسطينية ترى ايضا ان حياة اسرائيل تمر بدورة تشبه حياة دودة القز التي تتطور من بيضة الى يرقة الى شرنقة الى فراشة تبيض وتكمل الدورة . فاذا امكن قطع حلقة من حلقات هذه السلسلة ، فان العودة ستتعرقل حتما . وقياسا فان الهجرة اليهودية هي حلقة من حلقات السلسلة ، وهي اضعف حلقة ، ولو استمر الطرق اليها لضعفت وتحللت .

واستنادا لذلك ، تطرح النظرة الفلسطينية هذا التصور في الساحة العربية داعية الى ان يبدأ الطرق

ـ البقية على الصفحة ١٦ عمود ١ ـ

الشركة العربية للاستثمار والتجارة الدولية

المساهمة المحدودة المسجلة تحت رقم ٩٩ ـ ٢٠ ـ ١ ـ ٧٦

يرجى من السادة المؤسسين الذين وقعوا عقد التأسيس والنظام الداخلي للشركة مراجعة قسم تأسيس الشركات التابع لمؤسسة طلاك ابوغزالة وشركاه ـ اول شارع الاستقلال هاتف : ٥١٣٣٤٨ بين الساعة ٧٪ الى ١٢٪ صباحا ومن ٣٪ الى ٦٪ بعد الظهر من اليوم وحتى يوم السبت الموافق ٧٦/٣/٦ وذلك للاهمية

والى السادة الراغبين في المساهمة يستمر قبول طلبات الاكتتاب مع ربع قيمة الاسهم المطلوبة ويمكن الحصول على طلبات الاكتتاب ونسخة من عقد التأسيس والنظام الداخلي للشركة

للمزيد من المعلومات يرجى الاتصال بقسم تأسيس الشركات التابع لمؤسسة طلاك ابوغزالة وشركاه مع الشكر

لجنة التأسيس

دولة الكويت الهيئة العامة للاسكان

اعلان عن وظائف شاغرة للكويتيين

تعلن الهيئة العامة للاسكان عن حاجتها لتعيين الشباب الكويتي للعمل في الوظائف التالية :

مدير شؤون ادارية ومالية ـ خبرة لا تقل عن خمس سنوات
مراقب شؤون ادارية ـ خبرة لا تقل عن ثلاث سنوات .
مراقب شؤون مالية ـ خبرة لا تقل عن ثلاث سنوات .
اداريين ـ خبرة لا تقل عن سنتين .
محاسبين ـ خبرة لا تقل عن سنتين .
مهندسين عماره وتخطيط مدن ـ للعمل في التصميم العمراني وتخطيط المدن
مهندسين مدنيين ـ للقيام باعمال التصميم والاشراف على اعمال الانشاءات والطرق والمجاري وشبكات المياه .
مهندسين ميكانيكيين ـ للقيام باعمال التصميم والاشراف على اعمال المجاري وشبكات المياه واعمال التكييف .
مهندسين كهربائيين ـ للقيام باعمال التصميم والاشراف على اعمال المولدات الكهربائية وشبكات التوزيع وانارة الشوارع وشبكات الهاتف

ـ يتوجب على مقدم الطلب ان يكون حاصلا على شهادة جامعية وان يجيد التحدث والكتابة باللغة الانكليزية .
ـ الراتب يحدد بعد المقابلة وحسب المؤهل والخبرة .
ـ ترسل الطلبات ومرفق بها نسخة من المؤهل العلمي وشهادات الخبرة الى :

الهيئة العامة للاسكان ص.ب (٢٣٣٨٥) الصفاة
او تسلم في مقر الهيئة الكائن في الشويخ الجنوبي ـ طريق الجهراء ـ مقابل استاد نادي الكويت الرياضي
المدير العام

تأسست

المؤسسة الاسماعيلية للتجارة والمقاولات

مؤسسة سالم علي للسيارات

حولي ـ شارع المثنى ـ مقابل المشاهد الخاصة ـ تلفون ٥٤٣٩٢٨

يعلن مكتب ورثة المرحوم الشيخ أحمد الجابر الصباح

أن الموظف السيد/زياد نورالدين اورفلي (سوري الجنسية) قد استقالت من عمله في المكتب إعتبارا من ١٩٧٦/٣/١ .

وعليه فإنه لم يعد يمثل المكتب في التعامل مع الغير إعتباراً من تاريخه .

مدير المكتب

شعلة على الطريق

مناقشة لمشروع قانون الجامعة الجديد/ ٣

• بقلم: د. ابراهيم مكي •

ومع أن المادة (٢) من مشروع القانون وضعت لبيان سياسة التعليم العالي ، فقد جاءت صياغتها ركيكة ومرتبكة .

فقد جاء في الفقرة (أ) من تلك المادة : « تعنى الجامعة بالثقافة والدراسات الجامعية في شتى فروع الاداب والعلوم والفنون ، وتعمل على اعداد المتخصصين والفنيين في هذه الفروع وغيرها من نواحي المعرفة ، كما تعمل على تكوين الشخصية العلمية الانسانية للطالب على اساس من الحوار والمشاركة . »

فاما قولهم « تعنى الجامعة بالثقافة والدراسات الجامعية » ، فلو اردنا ان نسأل : وما هي الدراسات الجامعية ؟ لقيل لنا بانها التي تعنى بها الجامعة : فالجامعة تعنى بالدراسة الجامعية ، والدراسة الجامعية هي التي تعنى بها الجامعة . الوهل البيضة من الدجاجة ام الدجاجة من البيضة » ؟

ثم ما معنى القول ان الجامعة تعنى بالثقافة و .. « شتى فروع الاداب » مع ان الاداب يكل فروعها من الثقافة ؟ هل الحشو والتزيد من سمة الصياغة في القوانين ؟ فالنص لو قال « تعنى الجامعة بشتى فروع المعرفة » — لشمل ذلك ، في معناه ، العناية بالثقافة والاداب والعلوم والفنون . وانما ، في هذه الحالة ان يستطيع « الخبير » الذي دبج براعة النص ان يفخر بطول الكلام ولو على قلة في المعنى .

واذا كان العلم التجريبي واحدا في العالم كله (مثل الكيمياء والفيزياء والتشريح والهندسة) فان الثقافة مختلفة . فهناك الثقافة الغربية (الحرة) ، والثقافة الشيوعية ، والثقافة الاشتراكية ، والثقافة القومية وفوق كل تلك الثقافات هناك الثقافة الاسلامية ، فاي ثقافة تعنى بها الجامعة ، وفي اي اطار ؟

في قانون جامعة دولة الامارات العربية ذكروا ان المعرفة ستركز « على القيم الاسلامية والاصالة العربية والتطور العلمي .. » اما نحن فقد تركنا الثقافة تفترش ارض الله الواسعة وتلتحف سماءه البروج ! .

ثم اختتمت الفقرة بالقول ان الجامعة ستعمل على « تكوين الشخصية العلمية الانسانية للطالب » . ولا ندري ما هي الشخصية العلمية الانسانية ؟ ولا كيف يمكن ايجادها ؟

لقد بذل العلماء اليهود اعظم المساعي ليفروا من الاتحاد السوفيتي الى اسرائيل لانهم « شخصيات صهيونية » .. ولجا كثير من العلماء الروس الى الغرب لانهم « شخصيات مؤمنة بالمبادىء الغربية » ، وهناك من العلماء السوفيت ما لو ملأت اكفهم بالماس والزمرد لما تركوا بلادهم ولا مبادهم لانهم شخصيات شيوعية ..ولا ندري ماذا يهدف مشروع قانون الجامعة من وراء جعل طلبتنا (ابناءنا وبناتنا) شخصيات علمية انسانية ؟ هل يعني ذلك ان يصبحوا بلا هوية ولا مبدأ .. اينما وضعوا اندفعوا وحيثما سقطوا لقطوا ؟

العاقل يأخذ العلم من الشرق والغرب ، ومن الشمال والجنوب ، ولكن اخذ العلم بعد تمحيص ، لايخرج العاقل ، ولا ينبغي ان يخرجه ، من اطار شخصيته المتميزة التي على القانون ان يشير اليها ولا يخجل ! .

اما الفقرة (ب) من المادة (٢٢) فقد جاءت مرتبكة مثل سالفتها .. تقول الفقرة « تعمل الجامعة على نشر الثقافة والتعليم العالي وضمان استمراره لخريجيها ولغيرهم طبقا لسياسة تضعها في هذا الشأن . ».

وفي هذه الفقرة يعود الارتباك في الالفاظ من جديد . فما معنى نشر « الثقافة » و « التعليم العالي » ؟ وهل التعليم العالي لا يتضمن الثقافة؟ ام المقصود بالتعليم العالي العلوم التجريبية ؟ ام المقصود بالثقافة الثقافة العامة المختلفة ، في المستوى ، عن التعليم العالي ؟ ومرة اخرى : ما هو جنس تلك الثقافة وما هي اسسها واهدافها وايديولوجيتها ؟

نصوص ، في قانون للتعليم العالي وفي القرن العشرين ، ما ان يقرأها الانسان حتى يترحم على روح « القلقشندي » مؤلف كتاب « صبح الاعشى في صناعة الانشا » !

— يتبع —

مجلس الوزراء

اجتماع خليجي في الرياض لدعم الاقتصاد المصري

قال وزير الدولة عبد العزيز حسين ان اجتماعا قريبا سوف يعقد في الرياض بين الاقتصاديين في الدول التي زارها الرئيس المصري انور السادات لوضع صيغة علمية لدعم الاقتصاد المصري على المدى الطويل ، ويكون الاجتماع على مستوى الوزراء .

واعلن وزير الدولة ان مجلس الوزراء استمع الى تقرير من وكيل الخارجية راشد الراشد حول جولته الخليجية الاخيرة ، وقال ان الكويت ستقدم مسودة لبروتوكول صناعي وانشاء لجنة عليا للتعاون الاقتصادي بين دول الخليج خلال ثلاثة شهور .

وذكر وزير الدولة ان المجلس قرر الموافقة على تقرير وزارة التربية حول تنظيم الدراسة في عدد دوامين لمواجهة الزيادة في عدد الطلاب في السنة المقبلة .

وقد بدا الوزير تصريحه عن اجتماع المجلس امس فقال : استهل المجلس اجتماعه بالاطلاع على الرسائل الواردة الى سمو امير البلاد من ملوك ورؤساء الدول الشقيقة والصديقة ، ومن بينها رسالة من الرئيس الجزائري هواري بومدين بشأن موقف الجزائر من تطور الوضع في الصحراء الغربية .

والرسالة التي بعثها الرئيس الصومالي والتي حملها مبعوثه الخاص محمد عمر خميش عضو مجلس الثورة المتعلقة بالوضع بين الصومال واثيوبيا .

ثم اطلع المجلس على الرسالتين المتبادلتين بين سمو ولي العهد رئيس مجلس الوزراء الشيخ جابر الاحمد والدكتور كسنجر تناولتا الموضوع العربي حول التعاون الاقتصادي والنشاط المشترك بين البلدين .

ثم استعرض المجلس نتائج الزيارة التي قام بها الى البلاد الرئيس انور السادات فاشاد بالروح التي سادت المباحثات بين الجانبين ، واكد ان هذه الزيارة التي تمت في اطار التشاور بين العاملين في الامور التي تتعلق بالعلاقات الثنائية والقضايا العربية والدولية مما يؤكد عمق الصلات بين البلدين الشقيقين وامكانيات التعاون في شتى المجالات .

وسيتم اجتماع قريب في الرياض بين الاقتصاديين في الدول التي زارها الرئيس المصري لوضع صيغة علمية تهدف الى دعم الاقتصاد المصري على المدى الطويل ، وسيكون هذا الاجتماع على مستوى الوزراء .

ثم استعرض المجلس شؤون مجلس الامة واطلع على قرار المجلس بدعوة الحكومة لتكليف اجهزة الاعلام والصحافة بابراز اعمال مؤسسي الديمقراطية والحرية في الكويت الامير الراحل عبد الله السالم بمناسبة احتفالات العيد الوطني .

واشاد المجلس بهذه المناسبة بالنشاط الذي قامت به الاجهزة الاعلامية والمواطنون والمقيمون جميعا بمشاركة فعالة بهذه المناسبة العزيزة، كما اشاد المجلس بالدور العظيم للراحل الكبير في بناء الكويت الحديثة.

ثم استعرض المجلس النقاش الذي دار في اجتماع مجلس الامة الاخير عن مناقشة قانون الاتفاقية البترولية وابدى اهتمامه بما عرض فيها من اراء وبحث ما على جدول اعمال مجلس الامة من غير ذلك من الموضوعات .

ووافق المجلس على مشروع القانون المرسل اليه من المجلس لزيادة اعتماد اضافي لاحد المشروعات الانشائية .

ثم تدارس المجلس نتائج الزيارات التي قامت بها اللجنة الكويتية للتعاون مع دول الخليج العربي الى كل من السعودية وقطر والبحرين ودولة الامارات ، ورحب المجلس بالنتائج الايجابية التي تم التوصل اليها خلال تلك اللقاءات والاجتماعات بين اللجنة والمسؤولين في الدول الشقيقة كما رحب المجلس بالاستجابة التي وجدتها اللجنة على مختلف المستويات هناك ، مما يؤكد توقعاتنا بمزيد من التعاون الثنائي والجماعي في المجالات الاقتصادية والصناعية بصفة خاصة والمجالات الاخرى بصفة عامة .

وقد استمع المجلس خلال ذلك الى تقرير مفصل بهذا الصدد من السيد رئيس اللجنة وكيل وزارة الخارجية راشد الراشد ، وقد كان من بين الامور التي اتفق عليها عقد اجتماع للتوصل الى انشاء لجنة عليا للتعاون الاقتصادي بين هذه الدول ولجان فرعية متخصصة ووضع صيغة للتعاون بين هذه الدول لتوحيد النظم والاجراءات والنماذج والتعرفة الجمركية ووضع صيغة لبروتوكول تعاون صناعي بينها تتقدم بمسودته دولة الكويت ، وكذلك وضع صيغة للتعاون في المجالات الاستثمارية ، ويتوقع ان يتم اجتماع تاسيس اللجنة العليا خلال ثلاثة اشهر .

ثم رحب المجلس بالزيارة التي سيقوم بها السيد علي صويلح رئيس وزراء جمهورية جزر القمر من ١٦ الى ٢٣ مارس الحالي للبلاد .

وناقش المجلس بعد ذلك الشؤون السياسية العربية والدولية وتطور القضايا الراهنة في الوطن العربي . ثم استمع الى تقرير من وزير النفط عن الاجتماع الذي تم في البحرين بخصوص مشروع الحوض الجاف وزيادة راسماله البالغ حاليا ١٠٠ مليون ، والمشروع سير بنجاح حسب البرنامج الموضوع.

ثم استمع المجلس الى تقرير من وزير التجارة عن اجتماع قطر بشأن قيام منظمة خليجية للاستشارات الصناعية والذي تم فيه اقرار الاتفاقية التي وضعتها لجنة خاصة وتم الاتفاق على توزيع حصص الكلفة وان تكون قطر مقرا للمنظمة .

واستمع المجلس الى تقرير من وزير الصحة الدكتور عبدالرحمن العوضي عن اجتماع وزراء الصحة العرب الذي عقد في الاردن والذي كان يهدف الى تنسيق تبادل الخدمات العربية في الميدان الطبي ودعم الصندوق الطبي العربي .

ثم اعتمد المجلس مرسوما بمنح الجنسية الكويتية لعدد من المواطنين وسحبها من اثنين حصلا عليها بطريقة غير مشروعة . وقرر المجلس ان ينوب وزير الصحة عن وزير العدل خلال غيابه في باكستان . ثم وافق المجلس على التقرير المقدم من وزير التربية الخاص بتنظيم الدراسة في دوامين يسري ثان لمواجهة الزيادة في عدد الطلاب وطلب من الوزير اتخاذ الاجراءات اللازمة لتنفيذه حسب التعديلات التي ادخلت عليه .

ثم قرر المجلس اعادة تكوين اللجنة العليا للمخطط الهيكلي بعد اضافة وزيري المالية والاسكان الى عضوية اللجنة .

واعتمد المجلس اتفاقية النقل الجوي المدني بين الكويت ورومانيا وقرر المشاركة في المؤتمر الثالث لوزراء المواصلات العرب ، والاجتماع الاول للمكتب الاقليمي للتربية .

ثم اطلع المجلس على التقرير المقدم من وزارة التربية عن المؤتمر الرابع للمنظمة العربية للتربية والثقافة والعلوم وقرر تكليف وزارة الخارجية ووزارة التجارة والصناعة ومعهد الكويت للابحاث العلمية لتشكيل لجنة وطنية للتكنولوجيا .

ممدوح سالم يحضر الجلسة الختامية لاجتماع وزراء مالية الخليج

ذكرت صحيفة « الاهرام » امس انه سيعقد بالرياض خلال عشرة ايام مؤتمر وزراء مالية دول الخليج الذي اشار اليه السيد عبدالعزيز حسين عقب اجتماع مجلس الوزراء الكويتي امس وقال انه سيبحث تمويل الصندوق العربي لدعم الاقتصاد المصري ، وذكرت الاهرام انه من المنتظر ان يحضر السيد ممدوح سالم ، رئيس وزراء مصر ، الجلسة الختامية للمؤتمر .

وقالت « الاهرام » ان الرئيس السادات قد وجه دعوة الى دانييل روكفلر رئيس بنك تشيز مانهاتن ، الذي يزور العراق حاليا ، للحضور الى القاهرة لمناقشة اشتراك البنك في المشروعات التي سيمولها الصندوق العربي .

اعتبارًا من العام المقبل

أدر قرص التليفون واتصل مباشرة بأي بلد في العالم

كتب صفوان ثابت :

خلال عام واحد من الان سيصبح بامكان المواطن بالكويت ان يدير قرص الهاتف مباشرة من منزله ليتصل بأية بقعة من بقاع العالم دون وسيط شرط ان تكون المكالمة مع احدى الدول التي لديها اجهزة اتصالات مباشرة مشابهة للاجهزة الموجودة في الكويت . صرح بذلك السيد بدر اليعقوب مراقب اقسام الحركة بمبنى المواصلات السلكية واللاسلكية التابع لوزارة المواصلات . وقال ان الاتصالات الان بين اليابان والكويت تتم بهذه الصورة ، نظرا للنظامين المتطورين المستخدمين في الاتصالات عبر الاقمار الصناعية في كلا البلدين .

فقد عقد السيد بدر اليعقوب والسيد عبد الرحمن العوضي نائب مراقب اقسام الحركة والسيد عبد الله العمر رئيس قسم المخابرات الخارجية ، ندوة صحافية في مبنى المواصلات السلكية واللاسلكية في اعقاب تزايد الشكاوي المقدمة من المواطنين حول التقصير الحاصل في اداء الخدمات بالنسبة لاقسام الاتصالات المختلفة .

نصف مليون مكالمة

وتحدث السيد بدر اليعقوب عن حجم عموم اقسام المختلفة ونواحيها السلبية والايجابية وبرر النقص الحاصل في الخدمات بالدور خارجة عن ارادة مركز اتصالات الكويت ، واعطى مثالا عن تطور عدد المكالمات بالارقام والدقائق فقال ان وزارة المواصلات تاسست عام ١٩٥٦ وكان عدد المكالمات في تلك السنة ١٨٨١ مكالمة استغرقت ٧٤٨٦ دقيقة بينما وصلت ارقام المخابرات عام ١٩٧٤ الى ٢٥٤٦١٦ مكالمة استغرقت مليونين و ٨٩٧ الف و ٤٩٩ دقيقة ، في حين قفز الرقم عام ٧٥ الى ٥٥٨٦١٢ مكالمة استغرقت ٣ ملايين و ٩٦٣ و ٥٢١ دقيقة.

وقال ان هذه القفزات السريعة والملاحقة قد تؤثر بشكل او باخر على طريقة اداء الخدمات ، لكنها لا يمكن ان تكون سببا للمشاكل والمرقلة .

وقال السيد اليعقوب انه قد تم توحيد نظام التسجيل في المخابرات الخارجية على الرقم ١٠٤ ، وسيتم زيادة عدد اللوحات العاملة التي تتلقى الطلبات .


بدر اليعقوب


عبد الرحمن العوضي


عبدالله العمر

اسباب التاخير في المكالمات

وقال السيد اليعقوب ان معظم اسباب التاخير في المكالمات الخارجية تعود الى بدائية الاساليب المتبعة في الاتصالات في المواقع خارج الكويت . فالرقم المطلوب في مصر قد يكون خارج القاهرة باحدى الضواحي فيضطر مخابر الكويت الى ان ينتظر مخابر القاهرة اكثر من نصف ساعة واحيانا ساعة لكي يصله بالرقم المطلوب . واضاف انه رغم ذلك فانه يؤمن لمصر من ٢٠٠ الى ٢١٠ مكالمات يوميا .

وتكلم السيد عبد الله العمر رئيس قسم المخابرات الخارجية عن سبب التاخير في حجز المكالمات لمدد قد تصل الى بضعة ايام ، فقال ان هذا لا ينطبق على جميع الخطوط الخارجية ، كما ان ذلك قد يكون بسبب ضغط المكالمات والاعطال التي تصيب الخطوط باستمرار لسبب او لاخر .

واضاف ان هناك بعض الحالات التي تقضي الظروف الانسانية ان نبديها عن غيرها كمخابرات الوفاة مثلا ومخابرات العمليات الجراحية او ما شابه ذلك مما يؤخر بالضرورة بعض المكالمات العادية التي لا تحوي اي طارىء عاجل وهذا بسبب بعض التاخير وقد استغل هذه الناحية بعض المواطنين في مكالمات عادية جدا ونحن وجهنا انذارات شديدة اللهجة لهم وسيتحملون ثلاثة اضعاف قيمة المكالمة حسب ما تقتضيه القوانين الدولية في مثل هذه الحالة .

لا تصنت على المكالمات

وقال السيد عبد الرحمن العوضي نائب مراقب اقسام الحركة ردا على استفسار حول ما اذا كان كلام عبدالله العمر يعني ان هناك نوعا من التصنت على خطوط الهاتف ، باننا في مثل هذه الحالات فقط نستمع الى جزء بسيط من المكالمة من اجل التاكد من الغرض المستعجل الذي طلبت من اجله اما اذا قدم طالب المكالمة اثباتا حسيا مثل برقية او رسالة حول الموضوع الطارىء فاننا نعطيه المكالمة دون ان نتاكد عن طريق الاستماع .

تطوير تسجيل المكالمات

وعن خطط المركز من اجل تطوير اساليب العمل الفنية والمهنية قال السيد اليعقوب انه بالنسبة لتسجيل المكالمات فقد استحدث نظام جديد يحصل بموجبه المشترك على رقم البدالة ورقم الطلب من موظفي المركز التي سجل عليها الرقم المطلوب وبهذه الصورة يستطيع في اية لحظة ان يراجع ويستفسر اذا ما حصل اي تاخير .

كما ان هناك خططا لزيادة عدد اقنية الاتصال بحيث يصبح عددها ١٢٠ قناة ابتداء من اكتوبر المقبل .

ومن المقرر ان يبدأ العمل بعد ٣ اشهر مع السعودية بنظام الاتصال بواسطة الكيبل الهوزي ، كما سيمكن فيما بعد الاتصال مع العراق عن طريق نظام « الميكروويف » (الموجات المتناهية الصغر) بالاضافة الى الاتصال بواسطة الاقمار الصناعية مع ايران وسوريا عبر لبنان .

اما من حيث الضغط على رقم الاستعلامات ١٠١ فان الاتجاه يسير نحو ادخال نظام الكمبيوتر على الاستعلامات ، وتوجد لجنة مختصة بهذا الموضوع ستجتمع في القريب العاجل .

وعلى صعيد التدريب واعداد الكفاءات بحيث تمارس مهامها بفاعلية قال السيد بدر اليعقوب انه توجد خطة تدريبية بالاتفاق مع اليابان من اجل تدريب بعض موظفينا .

المعاكسات وقطع الحرارة

وحول موضوع المعاكسات التلفونية وقضايا قطع حرارة التليفونات عن بعض المشتركين قال السيد اليعقوب ان هذا امر متشعب والبحث فيه طويل واضاف ان المعاكسات بواسطة التليفونات مختلفة وبالتالي نتائجها مختلفة فنحن نقطع الحرارة عن بعض الذين يمارسون مثل هذه المعاكسات ونحيل بعضهم الى وزارة الداخلية اذا ما كان الامر يتعلق بمعاكسات غير اخلاقية او تمس امن الدولة .

وقد بلغ عدد الخطوط التي قطعت عنها الحرارة بسبب المعاكسات خلال الفترة من شهر مايو ١٩٧٥ لغاية فبراير ١٩٧٦ ١٣٠١ هاتفا ، منها ٢٥٨ هاتفا قطعت عنها الحرارة وحولت الى وزارة الداخلية .

• قطع الحرارة عن ١٣٠١ هاتف بسبب المعاكسات
• نصف مليون مكالمة بالكويت عام ١٩٧٥
• لا تصنت على التليفونات الا للتاكد من المكالمات المستعجلة

إعلان

تعلن شركة إتحاد المقاولين "كونكو" عن بيع الآتي :-

عدد ١ تراكسكفيتر فولفو
عدد ١ جريدر ويكفيلد
عدد ١ ميشيجان دوزر
عدد ١ كاتربلر ٩٤٤
عدد ٣ سيارة جيب تويوتا
عدد ١ سيارة بك أب تويوتا
عدد ١ لوري دودج

جميع هذه المعدات صالحة للعمل . المعاينة بمواقع الشركة شرق الأحمدي . يسحب دفتر الشروط والمواصفات نظير مبلغ خمسة دنانير لا ترد آخر موعد لتقديم العطاءات العاشرة صباح ١٥ / ٣ / ١٩٧٦ .

Vacancies وظائف شاغرة
جاسم محمد البحر وشركاه ذ.م
Jassim M. Al-Bahar & Partners W.L.L.
مطلوب
١ - مندوب مبيعات للعمل في قسم ديونيت للأصباغ والسيارات .
٢ - مندوب مبيعات لقسم مواد سويبكو لصيانة الطباني .
على المتقدم إجادة اللغة الإنجليزية . ترسل الطلبات إلى المدير العام مع ذكر كافة التفاصيل وصورة شخصية إلى :-
ص.ب/١٩٩٠ صفاة - كويت .

تعلن شركة البترول الوطنية الكويتية عن حاجتها لتوريد المواد الاتية عن طريق المناقصة العامة :

رقم المناقصة	التفاصيل	قيمة المستندات	تاريخ قفل باب العطاء
٢٨٢٠ — ٩	كابلات ذات الضغط المنخفض	—/٥ د.ك	٧٦/٤/٤
٢٨٢٩ — ٩	كابلات ضغط	—/٢ د.ك	٧٦/٤/٤
٢٨٤٧ — ٩	بوليسولفايد (مواد كيماوية)	—/٥ د.ك	٧٦/٤/٤

يمكن الحصول على المستندات المتعلقة باي من هذه المناقصات من المكتب الرئيسي للشركة اعتبارا من ٣ — ٣ — ١٩٧٦ .

مناقصة عامة

KNPC شركة البترول الوطنية الكويتية

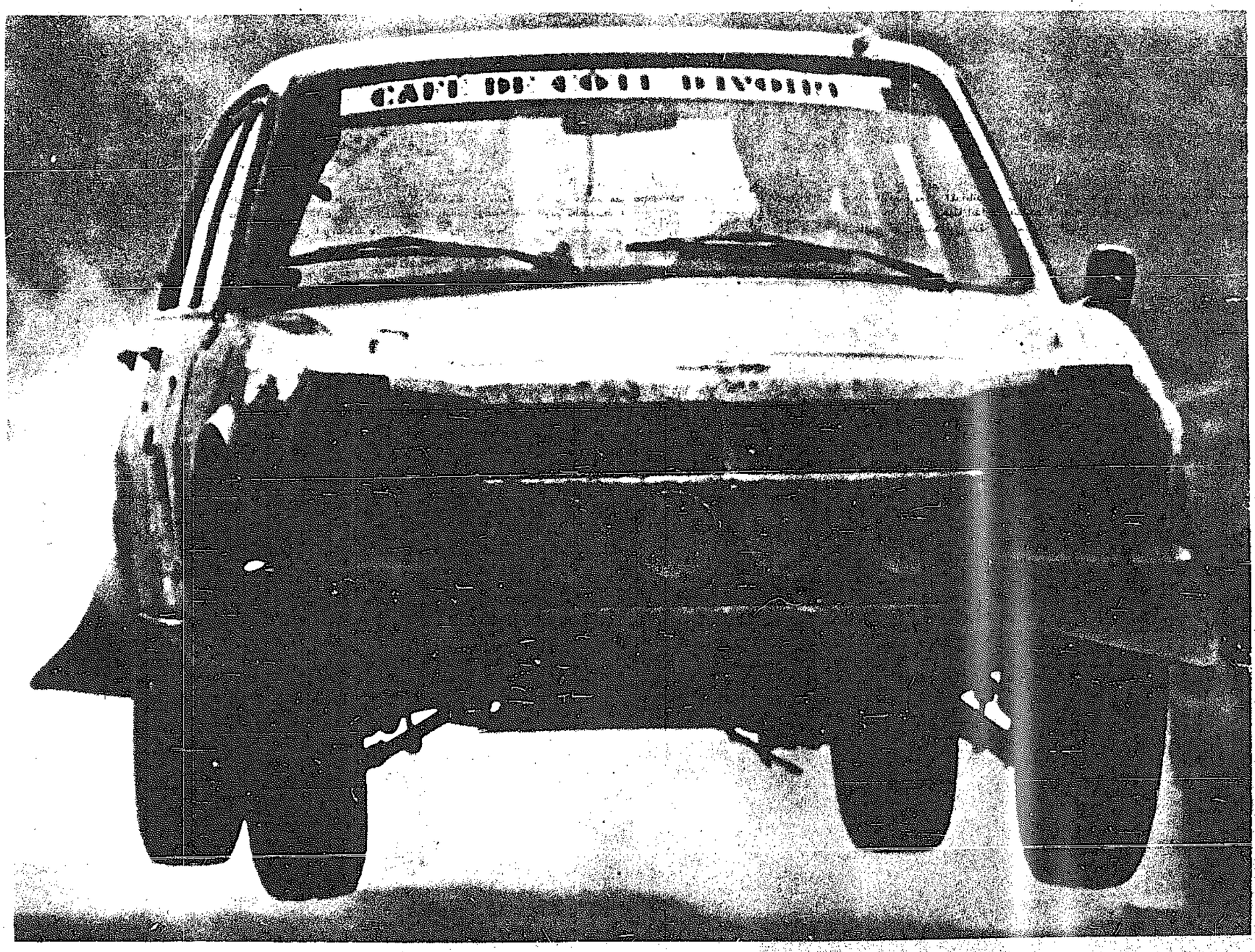
تنزيلات كبرى
من ٢٠٪ إلى ٥٠٪
إبتداءً من ١ مارس ١٩٧٦
في محلاتكم المفضلة

لها
جاشنمال وشركاه المحدودة
شارع فهد السالم - الكويت

وصلت بيجو ٥٠٤ طراز ١٩٧٦



الفائزة بالمركز الاول في أربعة سباقات دولية خلال ١٢ شهراً



شاهدوها بمعارض
الشركة الكويتية لاستيراد السيارات

الصفاة: تلفون ٤٢١٢٧٦ الري: تلفون ٧١٥٢٠٥ الاحمدي: تلفون ٩٨٢٩١٩

المجلس البلدي

تخصيص مواقع للاسكان لبيوت الدخل المحدود

انجاز عقود الايجارات الجديدة للقسائم الصناعية
اقرار نظام منح تراخيص المحلات بالمناطق التجارية والاستثمارية


رئيس المجلس .. بالنظارة الجديدة


لقطة شاملة لجلسة المجلس امس

كتب عميد الشنطي :

تميزت جلسة المجلس امس بالمناقشات الساخنة والطويلة ، ورغم ذلك انجز المجلس الكثير من المشاريع ومنها العقود الجديدة لتاجير القسائم الصناعية التي تخصصها الدولة . كما وافق المجلس على توزيع القسائم السكنية في المناطق المستجدة وعلى تخصيص مواقع لهيئة الاسكان ، وعلى نظام منح تراخيص المحلات في المناطق التجارية والاستثمارية

من ناحية اخرى قال العضو خالد الاشهب في الجلسة انه يحمل الخبير القانوني مسؤولية اية مخالفة قانونية يرتكبها المجلس !

تفاصيل الجلسة :

افتتح رئيس المجلس السيد عبدالعزيز العدساني الجلسة في حوالي الساعة ٩ من صباح امس حيث صادق على محضر الجلسة السابقة ، ثم قرأ بعد ذلك برقيتي سمو امير البلاد وسمو ولي العهد رئيس مجلس الوزراء الشيخ جابر الاحمد ردا على البرقيتين اللتين بعث بهما رئيس المجلس البلدي لمناسبة العيد الوطني .

وانتقل المجلس بعد ذلك الى مناقشة توصيات اللجان فوافق على تخصيص قسائم صناعية الى كل من :

شركة الحمراء الكويتية (٥ الاف متر) ، وزارة الشؤون الاجتماعية (الفا متر) ، شركة الزراقة التجارية المحدودة (٢٥ الف متر) .

٢١ قسيمة سكنية

كما وافق المجلس على تخصيص ٢١ قسيمة سكنية للتالية اسماؤهم :

عبدالله مشعل حسين مقناب المطيري ، طيفه احمد ناصر الشهيب ، بدر احمد الناصر الشهيب الفلاك ، خلف سعيد حمود عمر المطيري ، محمد مزيد سعيد راشد المطيري ، فهد غنيم فراج المطيري ، محمد حمود فلاح عويمر المطيري ، عبدالحميد احمد عيسى ، مزيد جعدان هزاع المطيري ، عفره محمد فالح عوض العازمي ، صالح سعد التهيدي المطيري ، عبيد مرزوق عقاب المطيري ، فلاح مطلق علي المطيري ، حجاب سلطان خويلد سلطان المطيري ، فهد ناصر شريده حمود الشحومي ، طالب السيد عبدالقادر محمد ، محمد عبدالله محمد علي بوشهري ، نعيمه السالم العبدالله العتيقي ، غنيمه محمد الحمد سليمان الوقيان ، اديبه علي عبدالرحمن العلي ، تركي علي الغنيم المطيري ،

وانتقل المجلس الى بحث عقود الايجارات الجديدة فوافق على تاجير قسائم تربية الدواجن وزرائب الماشية ومعارض الاخشاب والدكاكين والمكاتب والمعارض وقسائم لاقامة منشآت صناعية وقسائم الحرف وقسائم كبار المقاولين خارج حدود التنظيم وقسائم التخزين .

ووافق المجلس على مشروع مجاري الجهراء والصليبخات ، كما وافق على اصدار صيغ استملاك بالاجزاء المتبقية في جزيرة فيلكا والواقعة ضمن حدود المقتنيات الخاصة .

اصبحت تجارة !

وانتقل المجلس لبحث موضوع توزيع القسائم السكنية في المناطق المستحدثة .

الرئيس : هناك نوعان من الناس نوع يأخذ القسيمة وليس بحاجة اليها والنوع الثاني بحاجة اليها ولا نريد ان يحصل ما حصل بمنطقة النزهة والضاحية اذ كان سعر القسيمة ٢٠٠٠ دينار وارتفعت حتى وصلت الان الى ١٠٠ الف دينار واصبحت تجارة ونخشى ان تتحول القسائم الجديدة ايضا الى تجارة ، وفي رايي ان اصحاب القرض اهم بكثير من المتقدمين بطلبات الى البلدية فقد تمت عن طريق البنك دراسة اوضاعهم الشاملة من جميع النواحي .

فالح صويلح : اريد ان اسال اذا كان الشخص يسكن مع اهله او مع اخوانه هل يجب ان يمنح قسيمة ؟

الرئيس : اننا يجب ان نتحقق قبل اعطاء اية قسيمة .

فكرة ممتازة متأخرة

خالد الاشهب : الحقيقة ان فكرة الرئيس ممتازة ولكن متأخرة جدا فنحن في نهاية عهد المجلس ويجب ان لا ننسى ان هناك وصولات موجودة مع المواطنين بتخصيص القسائم فيجب ان لا نضحك على انفسنا .

الرئيس : هذه الوصولات منحت قبل مجيء هذا المجلس ونحن لم نصدر اي وصل

عبدالوهاب المطوع : كلام الرئيس صحيح ولكن هناك مواطنين شروا قسائم بمبلغ ٢٠ الى ٣٠ الف دينار وناتي الان ونحرمه من حقه بالقسائم .

الرئيس : احب ان اقول كلمة للتاريخ القسائم الجديدة ستتحول الى تجارة والاراضي ستبقى جرداء .

عبدالوهاب المطوع : المناطق السابقة بنيت ولا تخافوا والمحتاج سوف يبني اما غير المحتاج فسوف يبيعها لواحد محتاج .

الرئيس : لقد اتفق مع هيئة الاسكان وبنك التسليف على ان تقوم الهيئة ببناء البيوت بالمعارضة وسيكلف البيت بحدود ٢٩ الف دينار .

وقرض البنك فقط ٢٤ الف وستقوم الهيئة بتحمل المبلغ الباقي .

خالد الاشهب : هذه مناطق بعيدة ولا احد يريدها .

وجرى نقاش على ان تتم القرعة بالنسبة لجميع طلبات البلدية مع طلبات البنك ثم جرى التصويت على الاقتراح فتمت الموافقة على ان تجري القرعة مع بعضهم البعض في قرعة واحدة .

صيغ استملاك

ووافق المجلس على اصدار صيغ استملاك في كل مناطق الكويت عن كل مساحة تقل عن ٣٥٠ مترا وتطبق عليها اجراءات الاجزاء المتبقية من المشاريع .

ووافق المجلس على طلب وزارة الكهرباء لاقامة خزان مياه في مزارع العبدلي تبلغ مساحته ١٢٠ × ٥٠ مترا

كما وافق على طلب شركة البترول الوطنية بشان انشاء خطوط الانابيب لربط مصفاتي شركة البترول وشركة نفط الكويت بمستودع التسويق الجديد الكائن شرقي موقع المطار الحالي .

تراخيص المحلات والمعارض

ووافق المجلس على نظام منح تراخيص المحلات والمعارض في المواقع التجارية والاستثمارية وجاء فيها :

ان تمنح التراخيص بشكل مشاريع التقسيم الخاص وقسائم السكن في مناطق السكن النموذجية . او القسائم التي توزعها الدولة للسكن الخاص .

والتجاري : وينقسم الى واجهات تجارية او مناطق تجارية .

والسكن الاستثماري : ويشمل اما سكن استثماري صرف او بواجهات تجارية .

● وعن استعمال الادوار العلوية تجاريا داخل المدينة كمعارض :

يسمح باستعمال السرداب كمعرض تجاري داخل حدود المدينة .

ويسمح بالدور الاول فما فوق داخل حدود المدينة استعمالها كمعارض تجارية واذا توفر في هذه الطوابق ما يلي : عوامل الاتصال مع الطابق الارضي ، عوامل السلامة وذلك بالاتفاق وموافقة كل من ادارتي الاطفاء والبناء .

● خارج حدود المدينة : لا يسمح باستغلال الادوار المتكررة كمكاتب تجارية في مناطق السكن الاستثماري اما بالنسبة للحالات القائمة يجدد لهم الترخيص بذلك ويطلب منهم الانتقال الى الاماكن المسموح بها لهذا الاستغلال .

ويسمح باستغلال الادوار المتكررة كمكاتب تجارية في المناطق التجارية ومناطق السكن الاستثماري ذات الواجهات التجارية بعد اخذ الموافقة المسبقة من ادارتي الاطفاء والبناء في الدور الاول فقط وفي الطرق الفرعية ايضا .

● المناجر البدوية : عدم السماح بالترخيص للمناجر البدوية وغيرها مهما كان نوعها في المناطق السكنية النموذجية . اما بالنسبة للمناجر القائمة في مناطق السكن الاستثماري فيسمح ببقائها اذا توفر فصل المنجرة فصلا تاما عن المبنى المستغل للسكن .

وتاكيد القرار السابق للمجلس البلدي الذي يتضمن ضرورة وجود دورة مياه صحية في المطاعم والمقاهي .

ووافق المجلس على استحداث منطقة صناعية غربي ميناء عبد الله وعلى ان تخصص مواقع للشركة الكويتية للمباني الجاهزة وشركة يوسف احمد الغانم .

الدخل المحدود والمتوسط

ووافق المجلس على طلب هيئة الاسكان بشان تخصيص مواقع في مناطق مختلفة لمشاريع الاسكان لبيوت ذوي الدخل المحدود وهذه المناطق هي : مشرف ، وجنوب الدائري السادس ، وغرب هدية والمنقف والجهراء والعارضية .

والموافقة على تخصيص مواقع داخل المدينة لذوي الدخل المتوسط . في الوطية والصوابر .

العقارات المثمنة

وانتقل المجلس لبحث العقارات المثمنة والتي لا يوجد بها احصاء سنة ١٩٧٠ ويطلب اصحابها فرز حصصهم فيها .

خالد الاشهب : ان عدم الاعتراف بالفرز يعني عدم الاعتراف بهذه الارض ومن عادة البلدية انها تصدر ترخيص مع الوثيقة وليس بدونها .

فهد الجبري : نريد ان نعرض كل معاملة في مثل هذا الموضوع على حده وليس كما جاءت توصية اللجنة الفنية .

مسؤولية الخبير القانوني

خالد الاشهب : انا احمل ارتكاب اية مخالفة قانونية لهذا المجلس على الخبير القانوني والذي يحضر معنا كل جلسة وانه هو المسؤول الاول .

الرئيس : انا لست ضد الناس وانا اريد الحل ولكني بنفس الوقت اريد ضمان يثبت باي شيء ان هذه ارضه .

عبد الوهاب المطوع : انا اقترح ان يكون هناك احصاء عام ١٩٧٥ بدلا من عام ١٩٧٠ .

خالد الاشهب : انا اريد ان لا يسري الا على من يثبت ارضه .

يوسف الشاهين : اطالب بالتصويت ويبدو اننا خرجنا عن الموضوع واشبعناه نقاش .

وجرى التصويت فغازت توصية اللجنة واخذ خالد الاشهب يقول انني سارفع الاسماء الى مجلس الوزراء وليس الى المجلس . وجاءت توصية اللجنة كالاتي :

رات اللجنة الفنية التوصية الى المجلس البلدي بعدم الموافقة على فرز العقارات المثمنة المباعة بسندات عرفية والتي لا يوجد بها شهادات احصاء لعام ١٩٧٠ ، وتستثنى من ذلك المعاملات التي يقدم اصحابها وصولات كهرباء باسمائهم كمالكين لهذه الاجزاء بتواريخ سابقة لتاريخ قرار المجلس البلدي باستملاك القطار موضوع البحث وبشرط ان تكون المباني على هذا العقار ظاهرة على المصور الجوي لعام ١٩٧١ .

وانتقل المجلس بعد ذلك لمناقشة الاقتراحين المقدمين من خميس عقاب ويوسف كمال واحال اقتراح خميس عقاب الى اللجنة الفنية والذي يطالب فيه بانشاء حدائق في المنطقة العاشرة للاستفادة منها .

واحيل الاقتراح الثاني الى رئيس المهندسين وهو خاص باعادة تنظيم منطقة بنيد القار .

لقطات من المجلس

●●● لم تستطع امانة السر وراءه بعض عبارات الاخضر . عطلب الرئيس ان يقرأها بنسبة وعاتبه العضو الشاهين على الرئيس لانه نظارة اليوم ويريد تجربتها !

●●● قال العضو يعقوب الصانع خل مع المسروح به اقامة تراخيص للرجال في المكسن الاشهري مع المجلس بالضاحك .

●●● قال احد الحاضرين ان العضو يوسف الشاهين حافظ كل الخضر من طهر قلب ، وبطاطع اسماء لا نراها .

●●● رد العضو خالد الاشهب يا اخوان انا لا اجرؤ والله ان اتكلم ، فرد عليه عبد الوهاب المطوع انت لا تعرف ان تتكلم ... انتي بلدنا نعرف ان تتكلم ؟

●●● حضر جانبا من جلسة امس وكيل وزارة الاعلام المستشار الدكتور محمد السديسي وعدد من اعضاء المجلس الآخر .

اجتماع اللجنة العليا للمخطط الهيكلي غدا

تعقد اللجنة العليا للمخطط الهيكلي اجتماعا في الساعة العاشرة قبل ظهر غد الاربعاء لمناقشة مشروع الواجهة البحرية لشواطىء الكويت والذي شاركت فيه بيوتات الخبرة العالمية ، وذلك لاختيار البيت الفائز تصميم المشروع .

افتتاح المؤتمر الطبي الثاني للجمعية الطبية الكويتية

نصف مليون دينار للبحوث العلمية الطبية
تزايد مستمر في الاصابات الناجمة عن حوادث المرور

كتب غسان نافع :

افتتح الدكتور عبد الرحمن العوضي وزير الصحة المؤتمر الطبي الثاني للجمعية الطبية الكويتية الذي يقام تحت رعاية سمو امير البلاد .

كما حضر هذا المؤتمر وزير الصحة الموريتاني ، وعميد كلية الطب في جامعة الكويت الدكتور عبد المحسن العبد الرزاق ، والنقيب حمود الخرافي مسؤول التوعية المرورية في ادارة المرور .

وقال الدكتور العوضي في افتتاح المؤتمر انه قد قدر لجيلنا ان يعيش في عصر التحديات ، عصر الصناعة والتكنولوجيا ، ولا بد من العمل العلمي الجماعي الجاد لمواكبة التقدم العلمي ، ولخوض معركة ضارية ضد التخلف الحضاري بسلاح العلم والمعرفة .

ودعا الدكتور العوضي الى حشد الطاقات لتوصول الى اهدف وتخفيف الام الانسانية .

وقال الدكتور العوضي ان تقدم الامم يقاس بما حققته من التقدم العلمي ، ولهذا السبب حرص سمو امير البلاد على تشجيع البحوث العلمية عموما ، والبحوث الطبية بصفة خاصة .

ثم تكلم الدكتور عبد الرزاق العدواني رئيس الجمعية الطبية عن اهمية المؤتمر ودوره في تطوير الخدمات الطبية ، كما تحدث الدكتور عبد المحسن العبد الرزاق عميد كلية الطب عن التقدم العلمي والاجتماعي في الكويت واهمية التقدم في البحوث العلمية لمواكبة النهضة الانسانية الشاملة .


الوزير العوضي يفتتح المؤتمر

وبعد ذلك اشترك النقيب حمود الخرافي مسؤول التوعية المرورية بادارة المرور ، والدكتورة حسن العوضي وعادل الدمرداش ومحمد رفعت حسنين في ندوة عن اصابات حوادث المرور .

وقال النقيب حمود الخرافي ان الاصابات الناجمة عن حوادث المرور مشكلة تعاني منها المجتمعات الانسانية الحديثة بسبب تزايدها المستمر . وقد توفي خلال عام ١٩٧٥ بالكويت حوالي ٣٦٢ شخصا من جراء حوادث المرور ، كما ان اكثر من ٣٨٦٠ اصيبوا بحوادث خطيرة .

والجدير بالذكر ان وزير الصحة الدكتور عبد الرحمن العوضي قد امر بتخصيص نصف مليون دينار كويتي من ميزانية وزارة الصحة للبحث العلمي وامر بتشكيل لجنة وزارية تعنى بامور البحث العلمي في وزارة الصحة .

هذا ويستانف اليوم اعمال المؤتمر الطبي الثاني في مقر الجمعية في الصليبخات

المفرج غادر لباكستان للاشتراك بالمؤتمر الاسلامي

غادر البلاد ظهر امس وزير العدل والاوقاف والشؤون الاسلامية عبدالله ابراهيم المفرج متوجها الى كراتشي ليمثل الكويت في المؤتمر الاسلامي العالمي للسيرة النبوية الذي سيعقد في باكستان .

اللجنة المالية تبحث اعتمادا اضافيا للداخلية

عقدت لجنة الشؤون المالية والاقتصادية في مجلس الامة اجتماعا بحثت فيه مشروع اعتماد ميزانية اضافية خاصة بشرطة النجدة التابعة لوزارة الداخلية ، كما بحثت اللجنة بعض الموضوعات المدرجة على جدول اعمالها .

تكييف قاعات ومكتبات عشر مدارس

وقع وزير الكهرباء والماء عبد اللطيف يوسف الغانم امس الاول عقدا لتزويد وتركيب معدات تكييف هواء لقاعات ومكتبات عشر مدارس تستعمل كاندية صيفية وهي مدارس فرناطة والثنية المشتركة بنات ، وام القرى ، والرميثية ، وابن ماجد ، والكندي ، والجهراء ، والمعتصم ، وحولي الثانوية وابن الاثير .

وتبلغ قيمة العقد ١١٩ الف دينار ومدة العقد (٣٠) اسبوعا .

كما ووقع الوزير الغانم عقدا لتزويد وتركيب خط للمياه العذبة بمنطقة الشعيبة الصناعية بالاضافة الى تزويد وتركيب خطين للمياه العذبة والمالحة بشرقي الاحمدي .

وتبلغ قيمة العقد ٨٦ الف دينار . ومدة العقد مائتا يوم .

كما وقع الوزير ايضا عقدا اخر لتركيب معدات انارة في شوارع مدينة الرقة وقيمة العقد ٢٩ الف دينار ومدته سنة واحدة .

مجلس وكلاء التربية يبحث اليوم أوضاع المدرسين المنتدبين

يعقد مجلس وكلاء وزارة التربية اجتماعا مهما اليوم لبحث اوضاع المدرسين المنتدبين للعمل في جهاز الوزارة والذين يبلغ عددهم حوالي ٢٠٠ مدرس منهم ٨٦ مدرسا من الحاصلين على شهادات جامعية ، وينتظرون تحسين اوضاعهم الى الدرجة الخامسة اسوة بزملائهم المدرسين ، خصوصا وان معظمهم قضى اكثر من خمس سنوات في الدرجة السادسة ، التي يجوز الترقية منها الى الدرجة الخامسة بعد ثلاث سنوات بالنسبة للجامعيين .

هذا وكان السيد سعود الطلب قد صرح بان هؤلاء المدرسين المنتدبين سينقلون الى درجات ادارية يعتحسن اوضاعهم . ومن المتوقع ان يصدر مجلس الوكلاء قرارا اليوم بتحسين اوضاعهم قبل نقلهم الى الكادر الاداري ، وذلك تنفيذا لتوجيهات السيد جاسم المرزوق وزير التربية في ضرورة العمل على تحسين اوضاع اكبر عدد ممكن من العاملين بالوزارة في اطار النظم والقواعد الموضوعة .

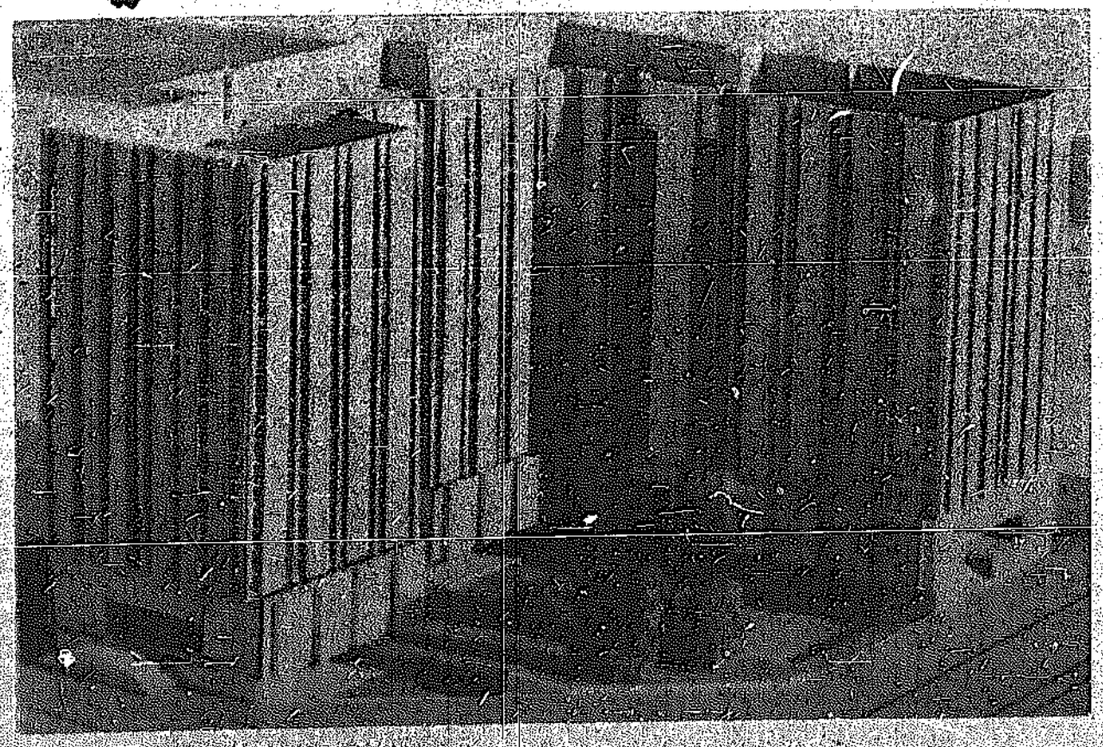
بدل عمل شاق لعمال الهوائيات

اصدر وزير الشؤون الاجتماعية والعمل قرارا يقضي بمنح عمال صيانة الهوائيات العاملين بورشة اللاسلكي التابعة لبلدية الكويت بدل عمل شاق بنسبة ١٥ بالمائة من بداية مربوط الدرجات التي يشغلونها ، على ان يعمل بهذا القرار اعتبارا من اول ابريل المقبل .

اعلان

تعلن شركة إتحاد المقاولين «كونكو» عن
بيع عدد ٢ تاوركرين (TOWER CRANE)
المعاينه بقصر الرياح ميناء عبدالله
يسحب دفتر الشروط والمواصفات نظير
مبلغ خمسة دنانير لاترد من كاج
الشركة شرق الاحمدي .
آخر موعد لتقديم العطاءات
العاشرة صباح ١٥-٣-١٩٧٦ .

الشركة الوطنية العقارية ش.م.ك ، توقع عقد إنشاء وإنجاز مجمع المركز التجاري والمكاتب بمبلغ قدره ٤,٣٢٧,٠٠٠/٠٠٠ مليون دينار كويتي



تم في مساء يوم السبت الموافق ١٩٧٦/٢/٢٨ التوقيع على عقد انشاء وانجاز وصيانة مبنى المركز التجاري والمكاتب في منطقة الشرق (دسمان) بين الشركة الوطنية العقارية ش.م.ك. وبؤسسة علي محمد ثنيان الغانم (أقل الاسعار) وذلك بمبلغ اجمالي قدره أربعة ملايين وثلاثمائة وسبعة وثلاثون الف دينارا كويتياً ٤,٣٣٧,٠٠٠/٠٠٠ د.ك .

يقام المجمع على أرض مساحتها ٤١٩٧ متراً مربعاً ومجمل المساحة المبنية ٢٤٢٥٧ متراً مربعاً ويتكون المبنى من سرداب مساحته ٣٦٩٥ متراً مربعاً مخصص كموقف للسيارات وطابقين على مستوى الارض مجمل مساحتها ٣٩٤٠ متراً مربعاً مخصصان للمعارض والمولدات التجارية ، وثمانية طوابق مساحة كل منها ١٩٦٩ متراً مربعاً مخصصة للمكاتب . وينتهي انجاز هذا المجمع خلال مدة اقصاها أول مارس ١٩٧٨ .



المجموعة الاستثمارية العقارية تساهم بمصرف الاسكان الأردني

اعلن السيد زهير الخوري المدير العام لبنك الاسكان الاردني ان البنك تسلم امس حوالة مالية بمبلغ ثلاثة ملايين دينار اردني من السيد محمد علي الهنا ممثل المجموعة الاستثمارية العقارية الكويتية في عمان وذلك مساهمة من الكويت برأسمال البنك .

وقال ان هذه المساهمة تأتي في نطاق اتفاقية عقد بين الكويت والاردن وقعت في العام الماضي ، ونصت ايضا على استثمار مبلغ ١٠٠ مليون دولار في عدد من المشاريع الاقتصادية الاردنية .

وذكر ان الحكومة الاردنية اقرت مؤخرا رفع رأسمال بنك الاسكان ، الذي تعقد عليه الآمال بحل ازمة السكن في الاردن . وتساهم في المصرف قطر بمبلغ مليون دينار كما تساهم فيه السعودية والامارات العربية .

وتعتبر تجربة الاردن في هذا المجال فريدة من نوعها ، اذ انه لاول مرة تستطيع دولة عربية ارتجل ازمة السكن برؤوس اموال من الخارج .

وكانت اول مرة طرحت هذه الفكرة في لبنان في بداية العام الماضي ، حين درس المسؤولون ازمة السكن هناك، واقترح بعضهم الاستعانة بالرساميل العربية لبناء مجمعات سكنية ضخمة في ضواحي بيروت ، وبالفعل اتجهت النية وقتذاك الى ارسال وفد لكل من الكويت والسعودية والامارات العربية وقطر لعرض هذه الفكرة ، وقدر المسؤولون اللبنانيون حاجة لبنان الى ما يزيد عن الالف مليون دولار .

الأوابك تنظم مؤتمرا للطاقة

دراسات عن معهد للاعداد المدربين

اعلنت منظمة الاقطار العربية المصدرة للبترول « الاوابك » في بيان اصدرته امس ، انها تدرس الان فكرة تنظيم مؤتمر عربي متخصص حول مشاكل الطاقة على ضوء ما طرأ من تطورات تقنية واقتصادية في هذا المجال .

وذكرت المنظمة ان هذا المؤتمر سيتم بعد التحضير له في العام المقبل على ان يكون مؤتمرا متخصصا يشترك فيه ممثلون عن الدول الاعضاء في المنظمة والدول العربية الاخرى .

وكان مصدر في المنظمة قد اوضح بان دراسات تجري الان حول امكانية اقامة معهد لاعداد المدربين على المهن المختلفة التي تتضمنها الصناعات النفطية والبتروكيماوية ، وذلك لان التجارب البدت الحاجة الى المدربين الاكفاء الذين بامكانهم ان يخرجوا الاف العمال العرب .

وتقدر المنظمة احتياجات الدول العربية ، وخصوصا المنتجة للنفط من العمالة الفنية بحوالي مليون عامل في عشر سنوات ، وذلك نظرا للمشاريع الصناعية الطموحة التي تنوي البلدان المنتجة للنفط اقامتها في خلال العشر سنوات المقبلة .

وستعرض الدراسات بهذا الشأن على المؤتمر الوزاري المقبل لدول « الاوابك » . ويعتبر المعهد المقترح ومؤتمر الطاقة اللذان يجري الاعداد لهما من احدث مشاريع منظمة « الاوابك » بعد سلسلة المشاريع التي جرى تنفيذها في السنوات القليلة الماضية .

الشركات البريطانية تشتري «اللائحة السوداء» خوفا من العرب

تلقت مئات من الشركات والمؤسسات البريطانية رسائل بالتلكس تعرض عليها اول لائحة كاملة بأسماء الشركات التي وضعها العرب باللائحة السوداء . وتتضمن اللائحة ٥ الاف شركة تنتمي الى ٨٨ بلدا ، ويبلغ ثمنها ٩٥ جنيها او ما يعادل الخمسين دينارا .

ويبدو ان ناشري اللائحة ارادوا الاستفادة من جهل المؤسسات البريطانية لاسماء الشركات المدرجة على اللائحة السوداء . غير ان الصحف البريطانية قالت ان الشركات البريطانية لا تعرف عما اذا كانت مدرجة على اللائحة ، الا عندما تجرب الدخول الى الاسواق العربية وخصوصا اسواق الدول المنتجة للنفط .

وقالت هذه الصحف ، ان قسما كبيرا من الشركات البريطانية اشترى اللائحة ليعرف ما اذا كانت الشركات المنافسة مدرجة بها .

وتقول الرسائل التي وصلت الى رجال الاعمال بالتلكس ، ان اللائحة تتضمن اسماء البنوك ، وشركات التامين، وشركات الصناعة ،والوسطاء التجاريين وشركات الاستيراد والتصدير وشركات النقل ، والسفن ،والصناعات التحويلية ، ومؤسسات البناء وغيرها، التي تتعامل مع اسرائيل .

وتذكر الرسالة ايضا انه بالرغم من الصعوبة في الحصول على اسماء الشركات المقاطعة ، فانه امكن الحصول على اللائحة السوداء مع احدث قرارات المقاطعة حتى التي اتخذت في بداية هذا العام .

وقال تعليق نشرته صحيفة « الديلي تلغراف » ان امضي الاسلحة التي يبد العرب هي ان قرارات المقاطعة تبدو غامضة ، فكثير من الشركات غير متاكدة من كونها مدرجة على اللائحة ام لا . ونظرا لتزايد اهمية الشرق الاوسط الاقتصادية فان الشركات متشوقة لعدم اثارة غضب العرب عليها ويسعى عدد منها لالغاء ارتباطاته مع الدول العربية .

وذكرت ايضا ان اللائحة غير مهمة لاية شركة ترغب بعدم الدخول في الاسواق العربية . وتتبع هذه اللائحة للشركات الاطلاع بسرعة عما اذا كان عملاؤها مدرجين على اللائحة السوداء.

مطلوب

لوكالة طيران عالمية موظفة مبيعات

تجيد الانكليزية ولها خبرة في هذا المجال لا تقل عن خمس سنوات . يحدد الراتب حسب الكفاءة والخبرة .

يرجى الكتابة الى ص.ب ١٠٠٦

المشاركون بدورة المشروعات الزراعية يزورون السودان بعد أسبوعين

يعقد المعهد العربي للتخطيط بالكويت بالتعاون مع معهد التنمية الاقتصادية التابع للبنك الدولي للانشاء والتعمير، دورة في تقييم مشروعات التنمية الزراعية وذلك بنادي الغزال بمنطقة ابي حليفة.

وكانت الدورة قد افتتحت يوم ١٦ فبراير وتستمر حتى اول ابريل .ويحضر هذه الدورة بسبعة عشر عضوا من المشتغلين بالتخطيط الزراعي من سبع دول عربية هي الكويت ومصر والعراق وسوريا والسودان وليبيا والصومال .

وتهدف الدورة الى تنمية مهارات المهتمين بالتخطيط الزراعي في العالم العربي في مجالات اختيار وتخطيط وتنفيذ وتقييم مشروعات التنمية الزراعية وتبادل وجهات النظر في ذلك .

وتتضمن الدورة ، بالاضافة الى المحاضرات ، زيارة ميدانية للاعضاء لبعض مشروعات التنمية الزراعية بالسودان وذلك خلال الاسبوعين الاخيرين من الدورة بهدف التعرف على تلك المشروعات وعمل دراسات اولية عن الجدوى الفنية والتقييم التجاري والاقتصادي لتلك المشروعات . وسيقوم الاعضاء بزيارة المزرعة النموذجية التابعة لوزارة الاشغال العامة ومصنع الاسمدة الكيماوية بالكويت .

ويشترك في التدريس في هذه الدورة خبراء واساتذة من المعهد والامم المتحدة والبنك الدولي للانشاء والتعمير والصندوق الكويتي للتنمية الاقتصادية العربية والصندوق العربي للانماء الاقتصادي والاجتماعي .

وفد هندي يصل الى الكويت بعد غد

يصل الى الكويت بعد غد الخميس وفد اقتصادي هندي لاجراء مباحثات مع المسؤولين في وزارة النفط الكويتية.

وتعتبر هذه المباحثات استكمالا للمباحثات التي اجراها السيد عبد المطلب الكاظمي وزير النفط الكويتي مع المسؤولين الهنود اثناء زيارته للهند في نهاية شهر ديسمبر الماضي .

زيادة رأسمال المؤسسة القطرية العامة للبترول

تقرر زيادة راسمال المؤسسة القطرية العامة للبترول الى الفي مليون ريال قطري .

واصدر الشيخ خليفة بن حمد آل ثاني امير دولة قطر مرسوما امس بهذا الصدد ، على ان تؤخذ الزيادة الناتجة عن رفع راس المال من الاحتياطي العام للدولة .

كما اصدر مرسوما آخر بالمصادقة على اتفاقية انشاء الشركة العربية للخدمات البترولية التابعة لمنظمة البلدان العربية المصدرة للبترول والموقعة في مدينة الرياض في نوفمبر من العام الماضي .

الدولار ضعيف والليرة ينخفض ١١٫٩ ٪

كانت بداية الاسبوع بالنسبة للدولار الاميركي في العواصم الاوروبية غير مشجعة فقد هبط في مختلف اسواق القارة ، في الوقت الذي ارتفع فيه سعر الذهب ، فوصل في سوق زوريخ الى ١٣٢٫٨٧ دولارا للاونصة ، وفي سوق لندن الى ١٣٢٫٥١ دولارا للاونصة .

وكان سعر الدولار في ميلانو ٧٦٩ ليرة ، مقابل ٦٨٦ ليرة في ٢١ يناير الماضي عندما اطلقت حكومة روما سوق النقد وسط مضاربة عارمة استهدفت العملة الايطالية ، وهذا يمثل ١١٫٩ بالمائة انخفاضا في سعر الليرة الايطالي .

رافعات بانتام

أكبر قوة هيدروليكية رافعة

لإعطائك أقصى كفاءة إنتاجية في العمل ..



الذراع والساعد مصنوعان من ٣٦٠ مرحلة
لتكون الرؤية للسائق من أعلى مستطيلة أقصى كفاءة وأمانا عند
ارفاع مشروعي بعيد بإمرانه الشاملة وطرقه الأساسية
سهولة الحركة في الشارع الضيق
حيث يمكن للعربة الدوران في شبر واحد تماما
تعمل على البطارية في حالة توقف المركة

شركة الواحة للتجارة والمقاولات
OASIS TRADING & EQUIPMENT CO

محمد عبدالرحمن البحر
MOHAMED ABDULRAHMAN AL BAHAR

KOEHRING

أسعار الأسهم

وزارة التجارة والصناعة

اسعار الاسهم ليوم الاثنين ١ — ٣ — ١٩٧٦

اسم الشركة	السعر الاعلى	السعر الادنى	الكميه المتداولة	السعر السابق	التاريخ	الفرق
البنك الوطني	٩٠		٣٦٣٠	٩٣	١/٢١	— ٣
بنك الخليج				٨٠	١/٢٥	
بنك الخليج (جديد)				٦٠	٢/٢٢	
البنك التجاري	٦٠		٥١١٠	٩٧	٢/٢٩	
البنك الاهلي	٩٠		١٦٨٧	٩٠	١٢/٢٥	
بنك الكويت ش.ا				٧١	١٢/١٥	
البنك العقاري	٤٣	٤٢	٣٠٠٠	٤٢	٢/٢٩	+ ١
الكويتية للاستثمار	٦٠	٥٨	٩٩٤٥	١/٢ ٥٨	٢/٢٩	+ ١ ١/٢
استثمارات خارجية ٣١٫٥٥		٣٠	٣٧٢١٣	١/٢ ٢٩	٢/٢٩	+ ٢٫٠٥٠
الدولية للاستثمار	١٥	١٣/٤ ١٤	١٨٠٠٠	١٤٫٧٠٠	٢/٢٩	+ ٣٠٠
الكويت للتامين				١٢٠	١٢/٣١	
الخليج للتامين				١٠٥	٢/١٦	
الاهلية للتامين				١/٢ ٨٥	٢/١٩	
صناعات وطنية				٨٠	١/١٢	
مطاحن الدقيق				٣٣	٦/١٩	
الانابيب المعدنية				٨٦	١٢/٩	
اسمنت الكويت				٤٥	٢/١٥	
اسمنت الكويت (جديد)				١/٢ ٤٠	١/٢٦	
الاسمنت الكويتية ١/٢ ١٦			٢٠٠٠	١/٢ ١٦	٢/٢٩	
التيسير				٢٢٫٤٠٠	٢/١٩	
الوطنية للسيارات				٢٨٫٧٥٠	٢/٢٨	
بناء واصلاح السفن ١٢٫١٥٠		١٢	٢٨٦٩	١٢٫١٥٠	٢/٢٩	
الكويتية للدواجن ١٢٫٢٠٠		١٢	٢٨٨٠	١٢٫١٥٠	٢/٢٩	+ ٠٫٥٠
ناقلات النفط ٣٧			٨٢٨٧	١/٢ ٣٨	٢/٢٨	— ١/٢ ١
الملاحة الكويتية				٦٥	١/٢٧	
المواصلات الكويتية				٢٤	٢/٣	
المواشي ١/٢ ٣٥	١/٢	٣٤	٥٠٠٦٣	٣٤٫٤٠٠	٢/٢٩	+ ١٫١٠٠
السينما الكويتية				١/٢ ٤٦	١/٢٧	
الفنادق الكويتية				٣٤	٢/١٨	
الكويتية للاغذية				٣٩	١٢/٢٤	
عقارات الكويت ٨٥			٢٠٠٠	١١٥	٢/٢٤	
العقارات المتحدة ١/٢ ٦١		٦٠	٣٤٦١٤	٦٢	٢/٢٩	— ١/٢
العقارات المتحدة (اصدار جديد)						
الوطنية العقارية ١/٢ ٤٣		٤٢	١٧٧٣١	١/٢ ٤٠	٢/٢٩	+ ٣

المجموع الكلي ١٩٩٠٢٩

حركة أسعار السندات

التاريخ ١—٣—١٩٧٦

الفوائد المستحقة حتى تاريخ ٢ — ٣ — ١٩٧٦

اسم السندات	السعر شراء	السعر بيع	الفرق	حجم التداول الاسبوعي الاف دنانير	الفوائد المستحقة الايام	الفوائد المستحقة المبلغ د ك	عائد سعر الشراء حتى تاريخ الاستحقاق
بنك الكويت الدولي ٦٪ استحقاق ٧٨/١١/٢٤	١٠١	١٠٢٫٨	١/٨	—	٦١	١٧٨٫٧٥	٦٫١٢

« توضيح لنشرة الاسعار »

١ — يمثل سعر البيع والشراء نسبة مئوية من القيمة الاسمية (وبالنسبة لهذا الاصدار بالذات فان القيمة الاسمية هي ١٠٠٫١ دينار)

٢ — والتغيير في السعر يمثل الفرق بين سعر الشراء السابق والحالي معبرا عنه كنسبة مئوية بين السعرين .

٣ — حجم التداول : هو مجموع القيمة المتداولة في يوم بالاف الدنانير .

٤ — الفوائد المستحقة توضح عدد الايام التي احتفظ فيها البائع بسنده . واستحق عليها الفائدة التي تسري على السند خلال هذه الايام ، والمبلغ بالدنانير الذي يدفعه له المشتري عن هذه الفترة .

اما لماذا يدفع المشتري هذه الفائدة فلانه هو الذي يحصل على الفوائد المتراكمة بالكامل عند استحقاقها كل ستة اشهر .

٥ — عائد سعر الشراء حتى تاريخ الاستحقاق وبين العائد الفعلي للمشتري . فالعائد يتغير بحسب سعر الشراء ، فاذا كان سعر الشراء اكبر من القيمة الاسمية كان العائد اقل والعكس صحيح . فمثلا بالنسبة لسندات البنك الصناعي فئة ١٫٠٠٠ دينار فائدة ٦٫٥ ٪ سنويا اذا كان ثمن الشراء ١٠٠ ٪ كان العائد ٦٫٥ ٪ واذا كان سعر الشراء ١٠٢ ١/٨ ٪ فان العائد يكون ٦ ٪ وبالعكس اذا كان الشراء ٩٨ ٪ فان العائد يكون ٧ ٪ .

المركز المالي الكويتي ش م ك

دولار اميركي	٢٩٣٧٠	ريال عماني	٨٣٦٠٠
جنيه استرليني	٥٩٦٠٠	ريال سعودي	٨٢٧٥
ليرة لبنانية	١٢١٠٠	جنيه مصري للسواح	٢٠٨٠٠
ليرة سورية	٧٧٢٥	جنيه مصري نقدي	٤١٦٠٠
دينار عراقي	٨٠٨٠٠	تومان ايراني	٤٢٢٠
دينار اردني	٨٩٤٠٠	روبية باكستانية	٢٩٨٥
دينار بحريني	٧٧٧٠٠	مارك المانى	١١٤٢٠
درهم الامارات	٧٧٧٠	فرنك فرنسي	٦٥٨٠
ريال قطري	٧٧٤٥	فرنك سويسري	١١٢٤٠
		ليرة ايطالية	٤٩٠٠٠
		ين ياباني	٩٧٥٠٠
		دولار كندي	٢٩٤٢٠

الذهب

ذهب تولات	١٤٨
ذهب كيلو ٩٩٩	١٢٦٣
ذهب كيلو ٩٩٥	١٢٥٧

المجموعة التجارية المتحدة UNITED TRADING GROUP
ت ٤٣٠١١٥/٤٣٠١١٦/٤٣٠١١٢

دولار اميركي	٢٩٤٫١٠
جنيه استرليني	٥٩٦٫٢٥
مارك المانى	١١٤٫٨٥
فرنك سويسري	١١٤٫٨٥
فرنك فرنسي	٦٥٫٧٠
ليرة ايطالية	٣٨٩
ليرة لبنانية	١٢٫١٧٠
ليرة سورية	٧٫٥٣٠
دينار عراقي	٨١٠
دينار اردني	٨٩٣
دينار جنوبي	٨٤٥
دينار بحريني	٧٣٩
ريال سعودي	٨٫٢٩٠
ريال يمني	٦٥
ريال قطري	٧٣٢
تومان ايراني	٤٢٫٢٥٠
دولار كندي	٢٨٩
روبية هندية	٣٣
بيزيتا اسباني	٤٫٥٠٠
جنيه مصري للسياح	٢١٧
جنيه مصري للمصريين	٢١٧
جنيه مصري نقدي	٤٠٥
درهم الامارات	٧٣٨

الذهب

ذهب تولات ٩٩٩	١٤٦٫٥٠٠
ذهب كيلو ٩٩٥	١٢٥٥
ذهب كيلو ٩٩٩	١٢٦١

شركة عز للتجارة والصيرفة
ت ٤١٧٩٢٩/٤١٧٩ ٣٩

دولار اميركي	٢٩٤٫٢٠
جنيه استرليني	٥٩٦٫٤٥
ليرة لبنانية	١٢١٤٠
ليرة سورية	٧٥٧٠
دينار اردني	٨٩٧
دينار عراقي	٨١٢
دينار جنوبي	٨٥٠٫٠٠
دينار بحريني	٧٤٢
درهم الامارات	٧٤٦
ريال قطري	٧٤٠
ريال سعودي	٨٢٧٠
ريال عماني	٨٥٢
ريال يمني شمالي	٦٥٫٧٥
مارك المانى	١١٥
فرنك سويسري	١١٤
فرنك فرنسي	٦٦
تومان ايراني	٤٢٫٢٠٠
روبية هندية	٣٣١٠٠
روبية باكستانية	٢٩٨٩٠
جنيه مصري للمصريين والسياح	٢١٧
جنيه مصري نقدي	٤٠٦

شركة جواد وجواد وعقوب ابراهيم
ت ٤١٦٢٦٦/٤١٦١٦٦

دولار اميركي	٢٩٤
جنيه استرليني	٥٩٦
ليرة لبنانية	١٢٫١٣٠
ليرة سورية	٧٫٥٥٠
دينار اردني	٨٩٣
دينار عراقي	٨١٢
دينار عراقي	٨١٢
دينار بحريني	٧٣٨
درهم الامارات	٧٣٨
ريال قطري	٧٢٣
ريال سعودي	٨٫٢٧٠
ريال عماني	٨٣٨
ريال يمني شمالي	٦٥
دولار كندي	٢٩٢
مارك المانى	١١٤٫٥٠
فرنك سويسري	١١٤٫١٠
فرنك فرنسي	٦٥٫٥٦
ليرة ايطالية	٣٧٦٫٢٥
ين ياباني	٩٢٥
تومان ايراني	٤٢١٥٠
روبية هندية	٣٢٩٣٠
روبية باكستانية	٢٩٧٦٠
بيزيتا اسباني	٤٥٠٠
جنيه مصري للمصريين والسياح	٢١٥
جنيه مصري نقدي	٤٠٥

الذهب

ذهب كيلو ٩٩٩	١٢٦٢
ذهب كيلو ٩٩٥	١٢٥٥

خير العزيز وعلي يوسف المزيني
ت ٤٣٠١٦١/٤٣٠١٤٣

دولار اميركي	٢٩٤
جنيه استرليني	٥٩٦٫٢٥
ليرة لبنانية	١٢٫١٣٠
ليرة سورية	٧٫٥٥٠
دينار اردني	٨٩٢
دينار عراقي	٨١١
دينار جنوبي	٨٥٠
دينار بحريني	٧٣٨
درهم امارات	٧٣٨
ريال قطري	٧٢٣
ريال سعودي	٨٫٢٧٠
ريال عماني	٨٣٨
ريال يمني شمالي	٦٥
دولار كندي	٢٩٣
مارك المانى	١١٤٫٧٠
فرنك سويسري	١١٤٫٥٠
فرنك فرنسي	٦٥٫٦٠
ليرة ايطالية	٣٨٢٫٦٠
ين ياباني	٩٢٥
تومان ايراني	٤٢٫١٥٠
روبية هندية	٣٣
بيزيتا اسباني	٤٫٥٠٠
جنيه مصري للسياح	٢١٧
جنيه مصري للمصريين	٢١٧
جنيه مصري نقدي	٤٠٥
درهم الامارات	٧٣٨

الذهب

ذهب تولات ٩٩٩	١٤٦٫٥٠٠
ذهب كيلو ٩٩٥	١٢٥٥
ذهب كيلو ٩٩٩	١٢٦١

الخبير الاقتصادي

العدو يأتي من الخلف

تفيد التقارير الواردة من واشنطن ، ان ١٤٢ دولة انفقت في العام الماضي ٢٧٠ مليار دولار على التسلح والاستعداد للحرب . وان ٦٠ بالمائة من صادرات الاسلحة جاءت من الاتحاد السوفيتي والولايات المتحدة .

وهذا الرقم يثير الفزع والخيبة في نفوس الخبراء الزراعيين والغذائيين ، الذين ينادون باستمرار بتكاتف عالمي لمواجهة خطر مجاعة دولية في نهاية الثمانينات .

واستمرار العلاقات الدولية على قاعدتها القديمة : « ان اردت السلم فاستعد للحرب » ستجر على العالم ويلات كثيرة ، اهمها الاستسلام للمجاعة والفقر والبؤس، بدون الحل الدولي لزيادة انتاج المواد الغذائية . وقد بات ضروريا استبدال هذا الشعار بشعار اخر « ان اردت الحياة فاستعد للمجاعة » ، لكن احدا لا يعي ولا يرى الخطر الزاحف .

والذي يثير الفزع ان صادرات الاسلحة اصبحت عاملا مهما في اقتصاديات الولايات المتحدة والاتحاد السوفيتي . فاذا ما علم بدون ان تزيد دول العالم من مشتريات السلاح اصيبت البلدان بنكسة تجارية وصناعية . وهكذا فان نشوب الحروب هو الشرط الاول لازدهار العملاقين .

والعالم العربي ليس بعيدا مطلقا عن جو المجاعة ، ويعتبر احد اهم المناطق المشحونة بالتوتر والتسلح ، مع ان لديه امكانات تتيح له التقدم بسرعة في المجال الزراعي .

والعالم العربي ايضا ، من بين الامم الثائرة في الهموم والمتاعب اليومية ، بحيث ان الظروف لم تنح له بعد التطلع الى الخطر المحدق به كما يجب ، فهو لا يستطيع التخلي عن التسلح والاستعداد للحرب ، نظرا لشراسة المتربصين به ، ولحساسية موقعه الجغرافي، كما ان تباين الانظمة الاقتصادية والمواقف الاجتماعية ، لا تخوله الانطلاق في مجال الانتاج واستثمار الرساميل والعمل المبدع . ويتبين لنا ، من ذلك ، ان « اللعنة » تلحق بهذا العالم حتى في العمل الاقتصادي البديهي .

وهكذا يجلس العالم ، وبده دوما على الزناد ، غير ان العدو يأتي دائما من الخلف .

سعيد غلم الدين

لو كنت!

وزير المواصلات

●● لو كنت وزيرا للمواصلات ، فما هي ابـــرز القرارات التي تتخذها ؟



اسماعيل صادق عبد الحق — حولي

— لو كنت وزيرا للمواصـــلات . لنزلت الى المواطن العادي ، وتفقدت معاناته من نوعية خدمات اجهـــزة المواصلات بأكملها .

— اجد حلا لمشكلة تداخل الخطوط وحلا آخر جذريا للمعاكسات الهاتفية

— أتردد على مكاتب البريد لأمس بنفسي نوع الخدمات ، ودرجة مخالفة نظام الدور والصف في المكاتب المزدحمة وبعدها اصدر القرارات المناسبة .



التلفزيون

شاديه غادرت بعد ان اطمأنت على صحتها



شادية

الفنانة الكبيرة شادية غادرت الكويت امس بعد زيارة خاصة استمرت خمسة أيام كانت خلالها ضيفة على شقيقتها الفنانة السابقة عفاف شاكر ، شادية اجرت عدة فحوصات طبية اطمأنت خلالها على صحتها وستعاود في القاهرة في غضون أيام نشاطها الفني .

مع الفرقة التونسية للفنون الشعبية



الفرقة التونسية

سهرتنا الليلة نقضيها مع الفن الشعبي التونسي في لوحات عديدة تقدمها الفرقة التونسية للفنون الشعبية .

البرنامج

٤٫٠٠ أم كلثوم في الحب كده ضمن التجارب الهندسية ٥٫٠٠ القرآن الكريم سورة (المؤمنون) للشيخ عبد الحي عبد الجابر ٢٫٣٠ الرسوم المتحركة ٥٫٥٠ نتائج سباق الفروسية ٦٫٢٠ مسلسل عربي (موسى بن شاكر) الحلقة السادسة ٧٫٢٠ برنامج (من حياة الشعوب) عن جامايكا ٧٫٤٠ اعلام الموسيقى ٨٫١٥ حديث الاسبوع ٨٫٣٥ عالم اللغة ٩٫٠٠ نشرة الاخبار ٩٫٤٠ تقارير متنقلة ١٠٫٠٠ السهرة مع الفرقة القومية التونسية للفنون الشعبية والموجز والختام بالسلام الاميري .

برنامجا خاصا هدية لدولة قطر من التلفزيون

بمناسبة افتتاح محطة الاقمار الصناعية في دولة قطر قدم التلفزيون الكويتي برنامجا خاصا يحوي كلمة لوكيل وزارة الاعلام سعدون الجاسم يتحدث فيها عن الاقمار الصناعية وما تستطيع ان تقدم من تقارير وتعاون بين دول المنطقة وكلمة لسفير دولة قطر في الكويت وجوانب من نهضة الكويت و (خماري) لعالية حسين طالبة بمعهد الموسيقى وصوت (سأدتني) بتوزيع حديث بحيث يبرز تطور التراث الشعبي وجوانب لمباريات رياضية للمنتخب الاهلي الكويتي مع الفرق الاجنبية .

الاذاعة

مع فريد الاطرش وصلاح أبو سيف



فريد الاطرش — صلاح ابو سيف

سهرتنا الليلة من جزئين ، الجزء الاول نقضيه مع مجموعة اغـان لفريد الاطرش (عشان انا اسيرك ، حبيناكي حبينا ، يا حبايبي يا غايبين ، انا وانت انا وانت ، يا ريت تدوق اللي بقلبي ، عشك يا بلبل ، حلوة بشكل ، يا خوفي بعده ، ما نخبيش عليك) .

أما الجزء الثاني فسيكون مع صلاح أبو سيف في ضيافة برنامج ايام من عمري اعداد وتقديم وجدي الحكيم .

فترة الصباح :

٥٫٣٠ القرآن الكريم سورة (طه) للشيخ محمود علي البنا ٦٫٢١ (يا رب الكون) لفدوى عبيد (موسيقى بشاير) لاحمد باقر ٦٫٣٥ اشراقة الصباح ٦٫٤٥ (صباح الرضا) لاسماعيل شبانة (موسيقى بشاير) لفوزي جمال (للصباح غني) لعايدة الشاعر ٧٫١٥ صحافتنا اليوم ٧٫٣٠ مجموعة اغان وموسيقى لمحمد عبد الوهاب واحمد علي ، ام كلثوم وعبدالفتاح مسي وناظم الغزالي ٨٫٣٠ عالم غريب ٨٫٤٥ (لا تقول هونا) لراشد السلطان ٩٫٠٠ يا هوى يا هوى) لعفاف راضي ١١٫٠٠ مسلسل (خير الناس انفعهم للناس) ١١٫١٥ (ابن مبارك) لجابر جاسم (وصفوك) لمحمد عبد المحسن (يا ناس دلوني) لعائشة المرطة (آه يا ليموني) لعصام رجي (مرسال الهوى) لنجاة (منولوج السرعة في السيارة) لاحمد القطامي ١١٫٥٣ من هو .. من هي ١٢٫٣٠ (قول لكل الناس) لفايزة احمد .

فترة الظهيرة :

١٫٣٥ (سيبوني أهب) لهاني شاكر (يا غصين البان) لغوش دوخي ، ٢٫٠٠٠ (برنامج ما قل ودل) ، ٢٫٣٠ (الاطلال) لام كلثوم ، ٣٫٣٠ (لا تسافر) لياس خضر ، ٣٫٤٠ مرآة الحياة ، ٤٫٠٥ (صوت يحيى الله) لصالح الحريبي ٤٫١٥ اخبار جهينة ، ٤٫٣٠ (سألتك حبيبي) لفيروز ، ٥٫٠٠٠ مع الصحة العربية ، ٥٫١٥ (عذري لله) لطلال مداح (يالله السلامة) لعبد الحميد السيد ، ٥٫٢٩ القرآن الكريم سورتي (الاحزاب والقيامة) للشيخ كامل يوسف .

فترة المساء :

٦٫٢٠ (اذكرني مرة) لحسين جاسم (امانة عليك) لسعاد محمد ٦٫٥٥ (كامل الزين) لابراهيم السولية ، ٧٫١٠ جريدة المساء ، ٧٫٤٠ (يا خلي القلب) لعبد الحليم حافظ (يا ريم طاوعنا) لمصطفى احمد ، ٨٫١٥ (لو حسبت اشواق قلبي) لعبد اللطيف المنصور (اخر مرة) لغناء ندا ، ٨٫٤٠ برنامج (لمسة وفاء) ٨٫٤٥ (تبي الزمان) لاحمد الجميري (غاب القمر) لشادية ، ٩٫٠٠٠ (غزال بن عبود) .

فترة السهرة :

٩٫٣٠ حفلة شعبية لعبد اللطيف الكويتي يقدم فيها اربعة أغان ، ١٠٫٠٧ مسلسل (ثلاثين ضرب ما لا نهاية) ١٠٫٢٢ (سراي) لعبد المجيد عبد القادر ، ١٠٫٣٠ قصص وامثال ، ١٠٫٤٥ (يا صباح) لمحمد عبده ، ١١٫٠٠٠ سهرة غنائية لفريد الاطرش ، ١٢٫٠٥ أيام من عمري ، ١٫١٠ رجل وامرأة القرآن الكريم والختام بالسلام الاميري .

كلمة تقال

عادات مفيدة !

الطفل ، هذه العجينة بين يديك ، تخبزها كما تريد ، في فرن التهيئة والتجربة ، والحياة الافضل .

والعادة ، انما تكون بالممارسة الفعلية ، وغرس البذور الاولى ، في النفوس الصغيرة .. البريئة .. منذ الصغر .

وقد قيل من « شب على شيء شاب عليه » !! ..

فانت مثلا ، اذا اصطحبت طفلك الى دار للسينما ، سألك بعد أيام : متى ستأخذني الى السينما .. يا بابا ؟

واذا جعلته يرافقك الى المسجد ، استعذب هو مرافقتك مرة أخرى ومرات ، انه الخلية الجيدة التي يمكن ان تفصل منها ما تشاء ، ليظهر ابنك بالمظهر الذي تريده له ان يكون فيه ، حين يشب عن الطوق .

ان تعويد أبنائنا وبناتنا على الممارسات العملية أو السلوكية المفيدة ، يعود عليهم بالنفع والخير والفائدة المعنوية على الاقل . ولقد سألت والدا اعتاد ان يصطحب ابنه الصغير معه ، وعمره ١٠ سنوات ، الى بعض المحاضرات والندوات الادبية والفكرية : ما الفائدة من اصطحابك لابنك لمثل هذا النوع من النشاطات الاكبر من عمره ؟ أجابني : اليوم يتعود ان يصغي ... وبعد ذلك سيعتاد أن يفهم !!

وهناك الذين يكونون قدوة لصغارهم في نهج السلوك الذي يريدون ، وعلى هذا يجب أن نعود أبناءنا العادات المفيدة والمغذية للفكر والعقل والنفس .

فاصطحابنا لابنائنا لمناحف الاثرية ، والعلمية ، والمكتبات العامة ، والمحاضرات ، والمسارح ، بجانب اصطحابنا أياهم لاماكن اللهو البريء ، والحدائق العامة ، يغذي عقولهم ويجعلهم يشعرون بأهميتهم وبالثقة المطلقة ، بانفسهم .

ولكن أين هم الآباء والامهات الذين يفعلون هذا ... اذا كانوا هم انفسهم لا يمارسون أية عادة أو هواية من هذه العادات والهوايات ؟! ..

وتلك هي المأساة ..

فاطمة يوسف العلي

أخي المواطن الكريم

اعتبارا من ١ — ٣ — ١٩٧٦

يرجى الاتصال باستعلامات المخابرات الخارجية على الرقم (١٠٣) في حال تأخر حصولك على المخابرة ، شريطة ذكر رقم المكالمة ورقم البدالة وتاريخ التسجيل المأخوذ مسبقا من (١٠٤) .

« مع تحيات وزارة المواصلات »

• في ندوة جمعت بين الكلمة والموسيقى الشعبية •



المحاضر الفنان صفوت كمال والى جانبه السيدة نفيسة الشهابي مسؤولة اللجنة الثقافية في رابطة المرأة المصرية .

الفن الشعبي على ضفاف النيل

كتبت الفت قطامش :

على أصوات الموسيقى الشعبية ، تصحبها الاغاني الفولكلورية جاءت كلمات الفنان صفوت كمال عن الفن الشعبي على ضفاف النيل . وعلى مدى ساعة كاملة ، شعر الحاضرون فيها وكأنهم على ظهر مركب شراعية تختال على صفحات النيل وسط الترانيم ساعة الغروب .

هكذا نقلنا المحاضر عبر الف وخمسمائة عام بدءا من حضارات قديمة وحتى وصلنا الى العصر الحديث ما بين فنون قولية وسيلتها الكلمة المصاغة شعرا ونثرا ، الى فنون تعبيرية بضم الموسيقى والغناء والرقص ، الى تشكيلية من الرسم والتصوير والنحت والعمارة . وركز حديثه على النيل باعتباره مصدرا مباشرا من مصادر هذا الابداع الفني والثقافي بمفهومه الواسع . والنيل كعامل مباشر من عوامل البناء الفكري للحضارة المصرية .. تراثها ومأثورها .. كمصدر للحياة ومركز من مراكز التجمع البشري والترابط الاجتماعي .

واخذ الفنان المحاضر يتغزل في النيل باعتباره المعلم الاول للانسان في تفكيره وتأملاته ، وبكونه رمزا للخلود ، كالشمس والقمر . يذهب ويعود وفي جريانه سر الحياة المتدفق . وربط بين خلود النيل متجسدا عند المصري في الاهرامات منذ القديم ، تعلن عنه المعابد والمقابر في روعة وبهاء .. في كل بناء للمصري سجل فيه قصة الحياة وبين الفنون المصرية العريقة وسر وجودها على ضفتي النيل من جنوب مصر الى شماله بدءا من ابي سنبل وحتى ابو الهول .. وكلها تؤكد قدرة الانسان المصري على صنع الحضارة . وجاءت اخلاقياته ممائلة لطبائع النيل ذاته ، فهو يحب الحياة سهلة خيرة كواديه ، طيعة كنيله .. الطبيعة كانت سمحة كريمة معه ولم تغدر به ولذلك فهو لم يغدر باخيه .

النيل علم الانسان المصري ان الحضارة هي عطاء إنساني وان الوطنية مسؤولية العون للغير وفرق كبير بين الوطنية والعنصرية التي هي انانية وانتحار .

ثم انتقل المحاضر الى تفسير مختلف الفنون من موسيقى ورقص وسوم وحرف وتقاليد .. وكان يستشهد بالاغاني والمواويل القديمة . وانتقل الى المرأة المصرية التي صورت الفن الشعبي المصري . فكما ان الفن اهتم بالفكر فالمرأة جاءت جميلة بفكرها وبأنوثتها وبنعومتها وليس بجسدها . جميلة بأمومتها وقدسيتها ... والفن المصري ابدع في وقاره وبهائه ، ومخزونه الثقافي الذي وزع على مختلف الحضارات .

ولم ينس الاستاذ صفوت كمال — كاحد المهتمين بالفنون الشعبية والباحثين فيها — ان ينبه الاذهان المصرية وفنون الموال .. وكلها صور عديدة تجسد العطاء الحضاري الوافر الذي ذخرت به ارض النيل .

اخبار المجتمع

● الدكتور علي احمد عتيقة ، الامين العام لمنظمة الاقطار العربية المصدرة للبترول ، يقيم مساء غد حفل شاي فندقي شاطىء المسلة ، لمناسبة انتهاء الدورة التدريبية في اساسيات صناعة النفط والغاز .

● فؤاد سراج الدين وزير داخلية مصر السابق في عهد وزارات الوفد ، يصل الى البلاد اليوم في زيارة خاصة لكريمته سيكون باستقباله بالمطار السيد عبد اللطيف الكاظمي وافراد الاسرة .

● السيدة دلال المشعان ، مراقبة الخدمة النفسية بادارة الخدمة الاجتماعية ، عادت من اليونان حيث امضت عطلة الربيع .

● عبد العزيز احمد ، خرج بالسلامة من مستشفى العظام بعد أن من الله عليه بالشفاء ، وهو يشكر الدكتور جمال حسني رئيس الوحدة (ج) بالمستشفى على الرعاية الطبية الفائقة التي أحاطه بها والجراحة الدقيقة الناجحة التي اجراها له .

● فوزية عبد العزيز المجيان ، ناظرة مدرسة امية الغفارية الابتدائية للبنات ، عادت الى البلاد بعد ان اتمت العمرة .. واستقبلت افـواج المهنئين والمهنئات .. مبروك .

● مازن عويضة ، تمت خطبته للانسة نجلاء ، في حفل ضم العديد من الاهل والاصدقاء .. مبروك .

● جابر راشد جبر ، يشكر الدكتور سعيد النعامي اخصائي امراض العيون والاسرة التمريضية في الجناح الاول الخصوصي لما قدموه من اهتمام بوالدته .

● الدكتور نبيل زيدان السفاريني وصل الى البلاد قادما من ايران في اجازة قصيرة ، يحل فيها ضيفا على صهره عبد الوهاب عشاور ، وسيغادر مصطحبا عروسه بشرى عشاور ، لقضاء شهر العسل في الاردن وسوريا .. مبروك .

● حامد التميمي ، اجرى عملية جراحية بمستشفى الصباح تكللت بالنجاح .. بالسلامة يا ابا محمود .

سمو الامير يتبادل البرقيات مع امير البحرين

تبادل سمو امير البلاد المعظم وأخيه سمو الشيخ عيسى بن سلمان الخليفة امير دولة البحرين ، برقيتي تحية ، لمناسبة مرور سموه ، عبر أجواء الكويت ، في طريقه للقيام بزيارة رسمية لفرنسا .

كما تلقى سمو امير البلاد برقيات تهنئة لمناسبة العيد الوطني من كل من رؤساء جمهوريات الصومال ، وموريتانيا الاسلامية ، وكينيا . وقد بعث سموه ببرقيات جوابية ضمنها شكره وتقديره .

العوضي يلتقي برؤساء التحرير

يلتقي الدكتور عبد الرحمن العوضي وزير الصحة مع رؤساء تحرير الصحف ، في ندوة صحفية بمقر جمعية الصحافيين ، في الساعة السادسة من مساء السبت المقبل .

سمير حداجي وحسين مصطفى في الكويت

الكاتب المسرحي سمير خفاجي والفنان حسن مصطفى وصلا أمس الى الكويت في زيارة سريعة لانهاء الترتيبات الخاصة بحضور فرقة الفنانين المتحدين للعمل بالكويت خلال شهر ابريل المقبل .



● السيدة سعاد جاب الله ، ناظرة مدرسة الكويت الخاصة ، اقامت حفلا لتوزيع شهادات التفوق . وفي الصورة الطالب شريف محمد علي يتسلم شهادة التقدير .

وزارة المواصلات

البريد والبرق والهاتف

اعلان

ترجو وزارة المواصلات من السادة مشتركي الهاتف القيام بتسديد المبالغ المستحقة عليهم من رسوم اشتراكات الهاتف وأجور المخابرات الخارجية والبرقيات والتلكس ، وذلك في أقرب وقت ممكن ، حتى تتمكن الوزارة من الاستمرار في تأدية خدماتها .

وكيل الوزارة

إعلان

شركة مساهمة كويتية بحاجة الى الوظائف التالية : —

أولا — محاسب

يشترط في المتقدم أن يكون حاصلا على شهادة جامعية ((اختصاص محاسبة)) ولديه خبرة عملية في أعمال المحاسبة كما ان معرفة اللغة الانكليزية شرط اساسي .

ثانيا — مهندس ميكانيكي معدات (مساعد مدير مصنع)

يشترط في المتقدم أن يكون حاصلا على مؤهل علمي وان تكون لديه خبرة عملية في صيانة وتشغيل المعدات الميكانيكية لا تقل عن خمس سنوات ويفضل من له خبرة في تشغيل وصيانة معدات تعبئة الغاز السائل ، ويشترط اتقان اللغة الانكليزية .

الراتب لكلا الوظيفتين يحدد حسب المؤهلات والخبرة .

تقدم الطلبات الى ص.ب ٨١٠ — الصفاة .

الصفاة

الفجر : ٤٫٥٤
الشروق : ٦٫١٣
الظهر : ١٢٫٠٠
العصر : ٣٫١٩
المغرب : ٥٫٥٢
العشاء : ٧٫٠٥

البحر

المد الاول :
٧ صباحا
المد الثاني :
٧ مساء
الجزر الاول :
١ صباحا
الجزر الثاني :
١ ظهرا

السينما

● الاندلس : روى شايدر — روبرت شو في فيلم : الفك المفترس — ملون .

● السالمية : جاك نيكلسون — ماريا شنيدر في فيلم : المخبر — ملون .

● الحمراء : الان آركن — سالي كيلرمان في فيلم : رافيرتي والمغامرتان — ملون

● السيارات : جيمس بروليين — سوزان كلارك — في فيلم : مغامرة عصابة الكلاب — ملون .

● غرناطة : حسن يوسف — ناهد شريف في فيلم : ملوك الضحك — ملون .

● الفردوس : راجندرا كومار — هيما ماليني في فيلم : دنيا احلامي — ملون .

● الاحمدي : بوبيلا ماجيو — ماجالي نويل في فيلم : ذكريات — ملون .

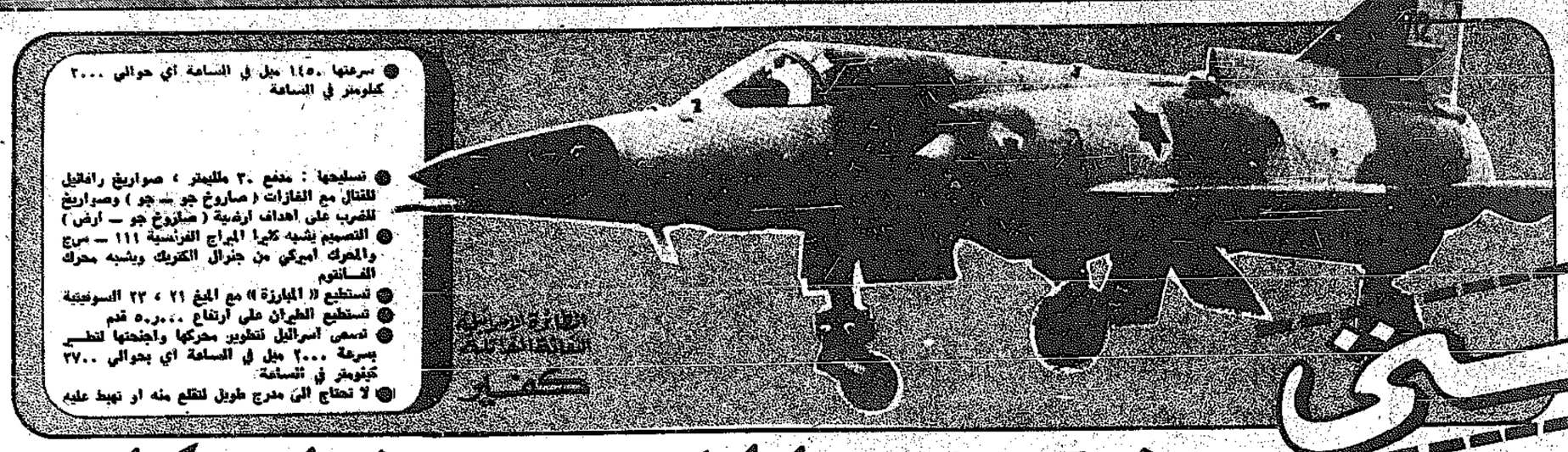
● الشعبية : حسين فهمي — سهير رمزي في فيلم : المذنبون — ملون .

● الجهرة : نيشو — نديم في فيلم : واهنئت — ملون .

الصيدليات

الكويت — الجهرة :
٤٢٢٢٦٨ — شارع فهد السالم

الكويت — المدينة :
٤٣٠٩٩٢ — شارع عبدالله المبارك
حولي والفنرة — شمسان — ٥١٤٠٥٩ — الفنرة — شارع العثمان
السالمية — هبة — ٦١٧٨٠٣ — شارع سالم المبارك
الفحيحيل والاحمدي — عادل — ٩١٢٧٩٥ — الفحيحيل — بناية ثنوصي
خيطان — الحياة : ٧١١٣٥٥ — شارع السوق



- سرعتها ١٤٥٠ ميل في الساعة اي حوالي ٢٠٠٠ كيلومتر في الساعة
- تسليحها : مدفع ٣٠ ملليمتر ، صواريخ رافائيل للقتال مع الغازات (صاروخ جو — جو) وصواريخ للضرب على اهداف ارضية (صاروخ جو — ارض)
- التصميم يشبه كثيرا الميراج الفرنسية ١١١ — سرج والمحرك اميركي من جنرال الكتريك ويشبه محرك الفانتوم
- تستطيع « المبارزة » مع الميغ ٢١ ، ٢٣ السوفيتية
- تستطيع الطيران على ارتفاع ٥٠٫٠٠٠ قدم
- تسعى اسرائيل لتطوير محركها واجنحتها لتطير بسرعة ٢٠٠٠ ميل في الساعة اي بحوالي ٣٧٠٠ كيلومتر في الساعة
- لا تحتاج الى مدرج طويل لتقلع منه او تهبط عليه

الطائرة الاسرائيلية الجديدة

مَتى تتحدّى العدوّ حضاريًّا

وتتحرّر بإنتاجنا الحربي إستراتيجيًّا..؟

بدأت قصة الصناعات الحربية في اسرائيل منذ عام ١٩٥٣ ، بواسطة أ.ب. شفير الذي يشغل حاليا مركز رئيس « هيئة الصناعات الجوية في اسرائيل » . عندما بدأ تأسيس شركة صغيرة قوامها لا يتجاوز ٧٠ عاملا وموظفا اسماها « بيديك » للقيام باعمال الصيانة البسيطة .. وتمر الايام والرجل يزيد من حجم نشاطه .. ويضم شبابا مثقفا وتستمر مؤسسته الصغيرة في النماءحتى وصل حجم العمالة فيها قبل حرب ١٩٦٧ الى ٤٠٠٠ تتعددت امامه فرص العمل الفني عندما قدمت الحكومة الاسرائيلية مساعداتها له برعاية مؤسسته .. وتكليفها القيام بصيانة طائرات شركة « العال » للنقل الجوي .

وجاء حظر فرنسا لتصدير السلاح الى دول الشرق الاوسط في عهد الرئيس الراحل شارل ديغول . وكانت اسرائيل تعتمد بالدرجة الاولى على الطائرات الفرنسية في اسطولها الجوي الحربي .. منذ عام ١٩٥٦ وبذلك بدأت الفكرة تراود المسؤولين عن التخطيط الاستراتيجي في اسرائيل من اجل التوسع في الانتاج الحربي حتى تصل اسرائيل الى ما يقرب من درجة الاكتفاء الذاتي .. وعلى الاقل بالنسبة للاسلحة الرئيسية .

وبالفعل بدأت تنتج الرشاشات المختلفة الاحجام .. بل وانتقلت الانواع الخفيفة منها لدرجة انها نجحت في تصديرها الى الخارج .. وبالذات الى دول حلف شمال الاطلسي وعلى الاخص المانيا .. وبالاضافة الى ذلك فتحت لها اسواقا كثيرة في دول افريقيا ودول جنوب شرق اسيا واميركا اللاتينية .. كان هذا التوسع في تصدير الاسلحة الصغيرة ، وبالطبع ذخائرها ايضا ، بمثابة مصدر جديد متزايد لاسرائيل في العملات الصعبة استطاعت استثماره في تطوير كثير من الصناعات الحربية فيها .. وزاد حجم العمل والعمال في المؤسسة واتجهت مباشرة الى ساحات اكبر واضخم في الانتاج ..

فاتجهت الى صناعة الزوارق المسلحة .. والالغام المتنوعة .. والطائرات والمدافع .. والصواريخ .. والاجهزة الالكترونية .. واجهزة الانذار المبكر والرادار وغيرها من الصناعات الحربية اللازمة لها ... وايضا اللازمة لاسواق كثيرة في الدول الثانية .

إسرائيل تخطط للاكتفاء الذاتي في صناعة الأسلحة

ويزداد العمل في مؤسسة أ.ب. شفير والتي حملت اسم مؤسسة الانتاج الحربي الجوي .. واستطاعت اسرائيل سرقة نماذج تصميم طائرة الميراج ١١١ — سرج من فرنسا بواسطة عميل سريسري من المهندسين العاملين في الشركة الفرنسية .

وبتصميم الطائرة الفرنسية وبالمحرك الاميركي (ج — ٧٩) من انتاج شركة جنرال الكتريك (وهو المستعمل في الطائرات الفانتوم ٤) استطاعت انتاج الطائرة المقاتلة كفير .. وتتمتع بمواصفات الميراج والفانتوم فسرعتها ١٤٥٠ ميلا في الساعة اي حوالي ٢٠٠٠ كيلو متر في الساعة اي اكثر من سرعة الصوت .. وكان الاسم القديم للنموذج الذي بدأوا به (البراق) ربما ارادوا اطلاق هذا الاسم عليها لاحوائه اكثر من معنى .. فالمعروف ان رسول الله محمد عليه الصلاة والسلام اسرى به من المسجد الحرام الى المسجد الاقصى على البراق ولعلهم ارادوا انتساب الطائرة الى البرق رمزا للسرعة الفائقة والقوة معا .. والمهم ان الطائرة كفير . . ظهرت في الجو « كاملة النمو » في ذكرى قيام اسرائيل في مايو عام ١٩٧٥ في مطار بن جوريون وكان المهندس السويسري « فرانكشت » الذي سرق تصميمات الميراج ضمن المدعوين بعد ان اتم عقوبة السجن عامين في سجون سويسرا ..

● والطائرة الاسرائيلية .. ذات مقعد واحد ومسلحة بعدة اسلحة فيها مدفع عيار ٣٠ ملم .. وتستطيع حمل مجموعة من الصواريخ المعروفة باسم رافائيل للقتال بها ضد الطائرات الاخرى فهي صواريخ جو / جو وايضا هناك نوع منها للقتال ضد الاهداف الارضية من صواريخ جو / ارض .

● ويمكن لهذه الطائرة ان تطير على ارتفاع ٥٠٫٠٠٠ قدم .. وهو اعلى من اي ارتفاع تصل اليه طائرات الميغ ١٩ ، ٢١ ، ٢٣ السوفيتية .

وبذلك فهي تستطيع مواجهة هذه الطائرات السوفيتية بل وتستطيع الصعود والمناورة والعمل امام الطائرة الميغ ٢٥ ، والتي لم يصل منها حتى الان للقوات الجوية الا عدد بسيط والمعروف ان الطيارين السوفيت هم الذين يطيرون عليها في الجبهة السورية ولا تعتقد اسرائيل ان السوفيت سيستخدمون هذه الطائرات (ميج ٢٥) في اي معركة قد تنشب بين سوريا واسرائيل .. انها وجودهم في سوريا مجرد وجود رمزي كما كان وضعهم في مصر قبل طردهم منها واصبح عدد العاملين حاليا في هذه المؤسسة يزيد على ١٨٫٠٠٠ منهم اكثر من ٢٫٠٠٠ من خريجي الجامعات والمعاهد الفنية العليا .. وكان نجاح هذه السياسة التصنيعية الجديدة ان زادت صادرات الصناعات الحربية الاسرائيلية اذ بلغت عام ٧٤/٧٥ حوالي ٤٠ مليون دولار وفي عام ٧٥/٧٦ حوالي ٥٥ مليون دولار .. وبلغت حجم التعاقدات حتى الان لصادرات عام ٧٦/٧٧ ما يزيد على ١٢٠ مليون دولار وكان حجم صادرات طائرات كفير وحدها اكبر قطاع في هذه الصفقات وتعتبر جنوب افريقيا الزبون الاول للصناعات الحربية الاسرائيلية .

● وكانت نقطة التحول الكبرى في الاهتمام بالصناعات الحربية في اسرائيل .. قرار الرئيس ديغول بايقاف شحن الاسلحة للدول المعتدية وايقاف تصدير الميراج والزوارق المسلحة ، وبدأت اسرائيل تعهد لسرقة الزوارق التي تعاقدت عليها ... وبالفعل نقلت الزوارق الخمسة من ميناء شاربورج وبدأت هي كذلك صناعة زوارقها في بئر السبع والمعروفة باسم « الدبور »

● وكان ضروريا لها ان تتوسع في باقي الصناعات التكميلية فانتجت صواريخ جبريكو (اريحه) .. ارض / ارض ومداها يفوق مدى صواريخ لانس الاميركية التي تسلحت بها اخيرا الا انها اقل كفاءة في دقة التصويب .. وانتجت كذلك صواريخ جبريل «البحرية» وزورق الحراسة المسلحة (رشيق) ومدفع الميدان « الجليل » ومن ادق الاسلحة الميدانية وصواريخ اخرى مثل (لوز ، فريق) ..

● وتمتاز الطائرات التي تنتجها اسرائيل .. بقدرتها على الاقلاع والهبوط بسرعة وبدون حاجة الى مدارج طويلة .. ولعلها اهتمت بهذه الميزة لكي تعطي ترجيحا خاصا لانتاجها على انتاج الدول الصناعية الاخرى وخاصة عند التسويق في البلاد النامية والمتخلفة والتي لا تتوفر لديها كل الصلاحيات الفنية اللازمة للمطارات .. اذ معروف ان مطارات تلك الدول تكون عادة محدودة الطاقة .. فنيا .. وانشائيا .

● وتأمل اسرائيل في استراتيجيتها البعيدة .. ان تكتفي ذاتيا في تسليح قواتها المسلحة حتى لا تتعرض سياسيا او عسكريا لضغوط مفاجئة وبالاضافة الى هذا التأمين الاستراتيجي لها وهو هدفها الاساسي .. فهي تتطلع الى فتح اسواق جديدة لها تجلب لها عملات صعبة تساعدها على تطوير الصناعة وتطوير كل المجتمع في قطاعات حياته ونشاطاته الاخرى . وخاصة ان اجر العمال في اسرائيل .. يقل ٦٠٪ عن اجر العمالة المماثلة في نفس الصناعات بالدول الصناعية الاخرى .. وخاصة في اميركا ..

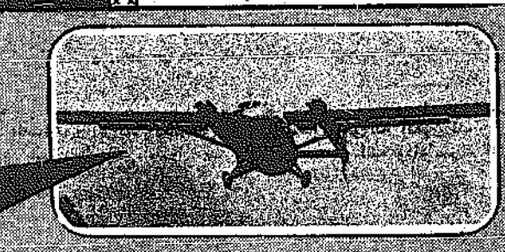
● وقد ساعدت حكومة اسرائيل هذه المؤسسة على النماء بالدعم المتواصل .. حتى استطاعت المؤسسة ان تتولى صيانة كل الطائرات المدنية الاسرائيلية وكذلك طائرات الخطوط الجوية الاخرى العابرة سماء اسرائيل .

● واخيرا نجحت اسرائيل في كسب عقود من الحكومة الاميركية لصيانة طائرات السلاح الجوي الاميركي الموجودة في قواعد تركيا وباقي القواعد في دول حلف شمال الاطلسي .. باوروبا لكي تتولى المؤسسة الاسرائيلية اجراء عمليات التفتيش والصيانة («والاوفرول») السنوية الدورية على تلك الطائرات الاميركية .

● وتقوم حاليا ابحاث جادة لزيادة سرعة الطائرة كفير لتصل الى ٢٠٠٠ ميل في الساعة اي حوالي ٣٦٥٠ كيلو مترا في الساعة عام ١٩٧٧ وعندئذ ستكون هي احدى الطائرات المناسبة للميغ ٢٥ السوفيتية .

● ولكي تصل قدرة الانتاج الاسرائيلي الى هذا المستوى الفني في تصنيع طائراتها « كفير » تعاقدت على شراء ٢٥ طائرة ف ١٥ الاميركية من انتاج ماكدونالد والمعروفة باسم الطائرة « ايجل » اي النسر فهي اقوى طائرة اميركية حاليا تستطيع مقارعة الطائرة السوفيتية ميج ٢٥ وهي الان عماد التسلح الجوي للقوات الاطلسية .

● وهناك اتجاه جديد في اسرائيل للتفكير في بناء الطائرة ف ١٦ التي تعتبر احدث من ف ١٥ ولكنها اخف وزنا واقل سلحا ..



الطائرة الاسرائيلية أرافا

● وهي من انتاج مؤسسة انتاج الطائرات والاجهزة الالكترونية والانتاج الحربي في اسرائيل وهي طائرة مدنية تتسع لعشرين راكبا

● تصلح للنقل الداخلي ، ولا تحتاج الى مدارج طويلة للاقلاع منها او الهبوط عليها

● وتتيح اسرائيل منها تسهيلا بمعدل ٣ طائرات وستزداد المعدل بعد شهر ابريل المقبل

● صدرت اسرائيل منها ٢٧ طائرة وهناك ٢٣ طائرة تحت التنطيب

● سعر الواحدة اقل من ٨٥٠٫٠٠٠ دولار .. فهي تنافس الطائرات الفرنسية « مالكسون » والانكليزية من طراز « هوكر — هـ.س ١٢٥ »

● تأمل اسرائيل فتح اسواق جديدة لهذه الطائرات في دول افريقيا وجنوب شرق اسيا واميركا اللاتينية .. بل وفي اوروبا كذلك .



● نماذج لبعض قطع غيار الطائرات التي انتاجها مصانع الطائرات باسرائيل لتصديرها ... ولاستخدامها في اعمال الصيانة للطائرات المختلفة ●



▲ احد الفنيين الاخصائيين في احدى مصانع الطائرات باسرائيل وهو يمارس عمله في تركيب بعض اجزاء الطائرة الالمانية الركاب التي تستخدم في الخطوط الداخلية وللاخصائيين التي يشرف عليها مؤسسة « ارکیا » منذ عامين وتصدر منها بشكل منتظم .. وقد استطاعت طائرات هذه المؤسسة ان تنقل عدد ٦٩٦٫٠٠٠ راكب بين المدن الداخلية في فلسطين المحتلة . بين حيفا — القدس — بئر سبع — سدوم — ايلات — رامون — وشرم الشيخ في جنوب سيناء .

وبالمناسبة توجد في اسرائيل بركزيدنس للطيارين الجدد للتدريج حاجة الطيران المدني فيها .

شواطئ البلطيق تحت رحمة حلف وارسو

● دبابات سوفيتية تقوم بمناورات بالقرب من بحر البلطيق !

قال مسؤول دانمركي كبير ان قوات دول حلف وارسو تستطيع ان تسيطر في اية لحظة تراها مناسبة على كل الخطوط البحرية في بحر البلطيق . واشار تقرير للمخابرات الدانمركية ان مناورات ضخمة اجريت مؤخرا في المناطق المتاخمة للحدود مع الدانمرك وعلى مقربة من شواطئها المطلة على بحر البلطيق اشتركت فيها وحدات سوفيتية برية وبحرية الى جانب وحدات عسكرية تابعة لحلف وارسو .

كما ذكر التقرير ان تشكيلات جوية سوفيتية ضمت ٤٥ من قاذفات القنابل الثقيلة اخذت تقترب من حين لآخر من المجال الجوي للدانمرك ، وان سفنا حربية تابعة للقوات البحرية لحلف وارسو قامت بمناورات واسعة في الاسبوع الماضي على مقربة من الشواطيء الدانمركية . وكان الهدف من المناورة البحرية التدريب على انزال قوات ضخمة من البحر على الشاطيء ضمت جنود سلاح المشاة البحرية والدبابات والمدرعات والمدافع الثقيلة الذاتية الحركة .

والذي يثير قلق المسؤولين الدانمركيين انهم لم يعتادوا من قبل على رؤية مناورات بمثل هذه الضخامة وبالقرب من بلادهم .

والجدير بالذكر ان النشاط البحري لدول حلف وارسو اخذ يزداد مع مطلع الستينات في المناطق القريبة من بحر البلطيق وتابعه نشاط مماثل في الجو في السبعينات

وسبب قلق العسكريين الدانمركيين ان التحركات المتزايدة لقوات الحلف على مقربة من الدانمرك تقلل بشكل ملحوظ من فترة الانذار التي يحتاجها الجيش الدانمركي ليواجه اي طارىء

واعلنت قيادة حلف شمال الاطلنطي ان وحدات جوية وبرية تابعة لثماني دول اعضاء في الحلف ستقوم بمناورات واسعة اطلق عليها اسم « اطلس اكسبرس » وتهدف المناورة الى اختبار مقدرة قوات حلف شمال الاطلنطي على الانتقال بسرعة للعمل في مناطق النرويج الشمالية الشديدة البرودة اثناء الشتاء . وسيشترك ١٧٠٠٠ جندي في هذه المناورة المزمع اقامتها في مارس الحالي .



● الدبابات السوفيتية اثناء اشتراكها حاليا في المناورات التي تجري بالقرب من بحر البلطيق .. وعلى حدود النرويج ●

قيادة جديدة للجيش الاسرائيلي ص ٨ | كوهين أسطورة التجسس ص ١٠ | نصف سكان الارض آسيويون ص ٩

قيادة جديدة للجيش الاسرائيلي

العدوّ

واعادة تنظيم وزارة الدفاع

سلسلة التغييرات الاخيرة التي جرت في المناصب الرئيسية في وزارة الدفاع الاسرائيلي ، والتغييرات المماثلة التي تجري قريبا في قيادة جيش العدو ، ماذا تمثل في الاستراتيجية العسكرية لحكومة تل ابيب ؟ وكيف ستنتهي صراع الجيلين القديم والجديد بين كبار ضباط الجيش ؟ وماذا سيكون مصير رئيس الاركان الحالي الجنرال مردخاي غور الذي لم يصطدم اي من رؤساء الاركان التسعة الذين سبقوه بمثل ما يصطدم به من مواجهة جماهيرية ؟ والى اي حد يؤثر الجنرال شارون مستشار رئيس الحكومة لشؤون الامن في اتخاذ قرارات عسكرية مهمة ؟ وماذا يعني تعيين جنرال جديد كبيرا لمساعدي وزير الدفاع ؟



▷ اسحق رابين : رئيس الحكومة الخبير بالامور العسكرية باعتباره رئيسا سابقا للاركان



△ الجنرال شارون : ينادي به مؤيدوه لرئاسة الاركان



△ شمعون بيريز : عينوا له مساعدا للتنسيق بين الوزارة والجيش



الجنرال موردخاي غور من يخلفه : الجيل القديم أم الجديد ؟

رئيس الأركان موردخاي غور يواجه مشاكل مع الجماهير

من ينتصر في صراع الجيلين بين القادة العسكريين ؟

انتقادا الى الجيش ، ولكنه في حالتنا نحن ، يوجه سهم النقد ، اولا وقبل كل شيء ، الى من يقف على رأس الهرم العسكري ، اي رئيس الاركان »

وذكر شيف ان رؤساء الاركان السابقين لم يكونوا في منأى عن النقد ولكن « الفرق هو ان النقد الذي وجه الى رؤساء الاركان ، في الماضي لم يصل بتاتا الى صفحات الصحف ، ولم يطرح علنا ، لان الرقابة العسكرية حالت دون نشره بحجة الحرص على معنويات الجيش . وتابع شيف ، انه نتيجة لانتقادات كان هناك من يعتقد ان غور لن يستمر رئيسا للاركان سوى اشهر معدودة .

واضاف : « لم ينج اي رئيس للاركان من مقارنته بمن سبقوه ، ولكن وضع غور يختلف. فهو لايقارن بالمازار او بار ــ ليف ، بل بارييل شارون الذي يرغب كثيرون ــ وبينهم رئيس الحكومة ــ في رفع مكانته . وذلك لان مؤيدي شارون يرغبون في تعيينه رئيسا للاركان ، ولذلك يدعون غور الى الاستقالة .. وتتصل هذه الظواهر دون شك ، بشبكة العلاقات التي تطورت بين جيل القادة السابق ، وبين الجيل الجديد والصاعد من قادة الجيش الاسرائيلي » .

وتحدث شيف عن الصراع الدائر بين الجيلين السابق والحالي من كبار قادة الجيش الاسرائيلي ، وقال : ان « هذا الصراع خلق لدى الكثيرين من جيل الشباب رغبة في التخلص من الجيل السابق .. ووصل هذا الاتجاه ايضا الى رئيس الاركان موردخاي غور ويبدو ان هذا هو سبب عدم اهتمامه باعادة اللواء شارون الى الخدمة ، وسبب تعطيله تعيين « اللواء (احتياط) بسرائيل » طل لفترة طويلة . كما انه امتنع حتى الان عن اسناد منصب فعلي للواء غرنين .

ويبرز صراع الاجيال ايضا في موضوع من يخلف رئيس الاركان ، موردخاي غور ، في المستقبل . فقد عين رئيس الاركان العاشر في منصبه في نيسان (ابريل) ١٩٧٤ . ومن هنا فان نهاية فترته ستكون في نيسان ٩٧٧ ويبدو انه سيخيب ظن من يبنيهاسابانه على امل ان تختصر هذه الفترة . والعرف المتبع هو ان يتم ، بشكل عام ترشيح شخص او اثنين لهذا المنصب في السنة الاخيرة من عمل رئيس الاركان .. وبالنسبة الى رئيس الاركان الحادي عشر ، من الواضح انه ينبغي ان يتخذ قرار بشأنه بعد ستة اشهر ، او بعد اقل من عام واحد .

وهناك ثلاثة احتمالات : اختيار رئيس الاركان المقبل بين الجيل السابق الصف الاول في الجيش الاسرائيلي حاليا ، او تمديد فترة غور سنة اخرى لتخطي جيل واحد ، واسناد المنصب الى واحد من فئة العمداء الحاليين

من الطبيعي ان الجيل الحالي لا يريد ان يتم تخطيه . فتعيين شخص من خارج الجيش (اي من الاحتياط ــ المحرر) معناه اقرار بعدم كفاءة هذا الجيل . كما ان الشبان من مجموعة العمداء ، المهتمين بتعيين شخص من الخارج ، لا يرغبون ان يتم هذا التعيين على حسابهم . وعندما يتحدثون عن احتمال تعيين شخص من خارج اطار (الجيش) يذكرون اليوم اسمين : اللواء يسرائيل طل ، واللواء اريئيل شارون . وانني مقتنع بان كلا منهما سيقبل التعيين برغبة شديدة . ويتولى الاثنان منصبين كبيرين متوازيين في التشكيل الاحتياطي للجيش الاسرائيلي . وكلاهما لم ينفصل عن الجيش ، وبقي في داخله . احدهما مستشار رئيس الحكومة لشؤون الامن ، والثاني كبير مساعدي وزير الدفاع .

ولكي يقرر تعيين شخص من الخارج، وهو الامر الذي لم يحدث حتى الان في الجيش الاسرائيلي ، يجب ان يكون هناك اتفاق بين رئيس الحكومة ووزير الدفاع ، في هذا الموضوع . ومن الصعب على ان اعتقد ان رابين سيكون مستعدا ، في موضوع بهذه الحساسية ، للاختلاف مع شبعون بيريز اذا اصر هذا على تعيين مرشح من جانبه . ويتطلب هذا الامر ايضا ، اتفاقا على ان الاشخاص المرشحين للمنصب من الداخل لم ينضجوا بعد لتولي دفة القيادة . ومن الصعب ان نجهل اليوم الاحتمالات ، والى اين تتجه الرياح . فمن الواضح انه اذا توجب اتخاذ قرار في هذه الساعة ، بشأن من يتولى غدا منصب رئيس الاركان ، لصدر القرار بتعيين شخص من الخارج ، اي شارون او طل .

من يفوز برئاسة الاركان ؟

وعندما تناقش مسألة تعيين رئيس الاركان المقبل ، من القيادة الحالية ، تذكر اسماء ثلاثة من الصف الثاني : اللواء شافير ، واللواء بكونئيل ادام ، واللواء رفائيل ايتان . وكل واحد من هؤلاء لم ينضج بعد لتولي هذا المنصب الكبير ، بالنسبة الى مجموعة المناصب التي شغلها حتى الان . فهيرتسل شافير ضابط قيادة ممتاز . وهذا هو المنصب الثاني الذي شغله كلواء في هيئة الاركان العامة (شعبة القوى البشرية ، وشعبة العمليات) .

وتحدث شيف ، في المقال الثاني عن التغييرات في قيادة الجيش الاسرائيلي بعد حرب ١٩٧٣ ، فقال : بعد حرب يوم الغفران ، وخلال فترة نصف عام ، خرج من الجيش الاسرائيلي جيلان من الضباط . الجيل الاول يتمثل في قادة مثل دافيد العازار ، رحبعام زئيفي ، يتسحاق حوفي ، يسرائيل طل . كما ان اللواء ابراهام ادان انسحب من السباق عند ذهابه الى واشنطن . ومن ضباط الجيل الثاني ، الاكثر شبابا ، الذين خرجوا ، ابراهام مندلر وكالمان ميفن ، اللذان لقيا مصرعهما ، وشموئيل غونين ، الذي كان بمثابة احد نجوم القيادة حتى الحرب . وقد ادى ذلك الى تأخير عملية خروج عدد من القادة الذين كانوا على عتبة الاستقالة ، واعادة عدد من الضباط الى الجيش للقيام بمهام مختلفة ، مثل اللواء يكوتئيل ادام وموشيه غدرون ...

والامر المذهل ، الذي يلقي الضوء هنا ، هو انه على الرغم من ذهاب مجموعة كبيرة من كبار القادة ، لم يجر « تجديد شباب » الصف الاول في الجيش الاسرائيلي ...

وبكلمات اخرى ، لم تسبب الحرب حدوث انقلاب في القيادة العليا ... وهناك واقع آخر مميز ، على الرغم من كونه سلبيا ، هو زيادة عدد القادة الذين تعود خلفيتهم الى سلاح المشاة ، اكثر من اولئك الذين تعود خلفيتهم وخبرتهم الى السلاح المدرع . ويعتبر ذلك بمثابة تغيير بالنسبة الى قيادة هيئة الاركان السابقة . الا ان الامر ، كما ذكرنا ، يعتبر عاديا ، ويحتمل ان ينفير عندما يرفع عدد من العمداء وقادة التشكيلات العسكرية الى رتبة لواء . فهؤلاء جميعا من قدامى رجال المدرعات ، خدم معظمهم ضمن السلاح المدرع فقط ...

... واعتقد انه ليس من قبيل الصدفة تأكيد اللواء غور عدة مرات ، في مقابلات بعضها نشر والاخر لم ينشر ، انه عشية حرب الايام الستة ، عندما الح الجيش في طلب البدء بالحرب ، كان هو من القلائل ، او الوحيد ، الذي لم يؤيد الانطلاق الفوري الى الهجوم . فقد كان رأيه انه يجب استنفاد الجهود السياسية الى اقصى حد ، على الرغم من ثقته بان الجيش سينتصر على اي حال . واذا كان اللواء غور يؤكد انه عندما كان نقيبا ورائدا ، عارض الكثير من العمليات الانتقامية التي قام بها الجيش ، على الرغم من انه كان بين القادة المنفذين لها فانه يبدو وكأنه يريد افهام الجمهور انه ليس صقريا . وبالمقابل ، وبصورة موازية للاعتدال السياسي ، ودون تناقض معه ، اجد ايضا ان هناك استعدادا للرد بصورة بالغة العنف والصلابة على العرب ، وخصوصا السوريين ، اذا بدأ هؤلاء الحرب ...

واذا ذكرنا انه يقف في هذه الفترة على راس جهاز وزارة الدفاع مساعد وزير (اللواء يسرائيل طل) ذو مواقف واضحة تماما ، فلا شك في ان لهذه الظاهرة دلالة خاصة .

وتحدث شيف ، في المقال الثالث عن الاخطاء والعيوب الموروثة في هيئة الاركان الحالية للجيش الاسرائيلي فقال : ان التركة ، التي خلفها الجيل السابق للقيادة الحالية للجيش الاسرائيلي ، لم تكن جيدة . ومن المهم ان نؤكد هذا الامر ، عندما نريد مناقشة موضوع القيادة الجديدة ، والعبء الملقى على عاتقها ، وانجازاتها .

ومن الخطأ الاعتقاد ان العراقيل والاخطاء ظهرت فجأة عشية حرب يوم الغفران . ذلك ان معظم العيوب والاخطاء القائمة في الجيش الاسرائيلي انتقلت من جيل الى جيل ، وامتدت جذورها ، وتطورت بمرور الوقت ، لتصبح مشكلات خطرة .

انجازات القيادة الحالية

ولم تصطدم كل هيئات الاركان السابقة بمشكلات كتلك الموجودة الان. وكان من الضروري بالنسبة الى القيادة الحالية ان تتولى مسؤولياتها ، في الوقت الذي كانت فيه قيادة الجيش ، في مقابل زعامة الدولة ، قد تزعزعت ، او عزلت ، او استبدلت . ولم يواجه الجيش في السابق تساؤلات بمثل هذه الخطورة في المجالين العسكري والامني كتلك التي يواجهها بعد حرب يوم الغفران . فقد اثيرت شكوك بالنسبة الى المفاهيم الاساسية ونظرية القتال . وطرحت اسئلة تتعلق بالحسابات الاساسية في موضوع ميزان القوى ، او قدرة الانذار (المبكر) لدى اسرائيل . كل ذلك بالاضافة الى عيوب خطرة تكشفت في الجيش الاسرائيلي من خلال نقد شديد ، ونقاشات حادة داخل الجيش وخارجه ، وبين القادة انفسهم .

وعدد شيف بعد ذلك الانجازات التي حققتها القيادة الحالية وهي :

* الهدوء في الجيش : ان من يتذكر الوضع في النصف الاول من عام ١٩٧٤ ، والهزة التي تعرض لها الجيش ، وحرب الجنرالات ، والخلل في الانضباط الذي برز حتى في المستويات الدنيا ، والتهاكي ونك الجروح ، هو وحده يستطيع تقويم هذا الانجاز كما يجب .

* توسيع الجيش الاسرائيلي وتقويته : فقد اضيفت اطارات جديدة، واضيفت واستوفيت كميات كبيرة من الاسلحة الجديدة ، وزاد عدد التشكيلات ...

* انفتاح : يتمتع الجيش الاسرائيلي الان بانفتاح اوسع . ودون النظر الى مستوى النقاش ومجالاته في الوقت الحاضر ، يمكن التأكيد انه يجري دون خوف ودون حساسيات ...

وبمقابل هذه الانجازات ، عدد شيف بعض العيوب البارزة ، التي قال انه لم يتم اصلاحها ، وهي :

الجيش الاسرائيلي جيش هديب السن ، لكنه محافظ في روحه ، ذلك ان قيادة الجيش نمت خلال السنوات من نظرة محافظة بالنسبة الى مسائل كثيرة . وهناك قرارات كثيرة تتخذ ، او لا تتخذ ، استنادا الى مصالح ضيقة ، وهي ما من تغييرات حادة . والقيادة العليا ليست شلالة . فهي مستعدة لاجراء تجارب عملية لاطلاق يد القادة الميدانيين في المجال العملي، ولكنها ترتدع عن اجراء اي تغيير في مجال البناء الهيكلي . وهيئة الاركان العامة للجيش الاسرائيلي ، تشبه هيئة الاركان التي شكلت بعد حرب الاستقلال في كل شيء تقريبا . فعلى الرغم من كل التطورات في انواع الاسلحة والنظريات القتالية ، لم تحدث فيها تغييرات جوهرية ... ولم تثر كل الافكار الخاصة بادخال تغيير في القوات الميدانية ... هذا جيش يستطيع ان يفتخر بقدرته القتالية،ولكنه كليا كبر سنا وحجما ، تزايدت بالتالي البيروقراطية في داخله . وهذه البيروقراطية تثقل خطواته ، وتربك قدرته القتالية ...

يتوفر في الجيش الاسرائيلي تفكير جيد في المجال التكتيكي والعملي ،ولكن يبدو لي ان المفاهيم الاستراتيجية غامضة عنده . ولا يمكن لجيش يواجه مشكلات صعبة جدا ، ويواجه القوة الاستراتيجية للعالم العربي ، ان يسمح لنفسه بذلك ...

ينبغي ان نضيف الى هذه المسائل موضوع الانضباط ايضا . فلا تزال هناك عيوب في هذه الناحية في الجيش الاسرائيلي ، سواء في اوساط عدد من كبار القادة ، الذين يسمحون لانفسهم بالاستهانة بتعليمات هيئة الاركان العامة ام في صفوف المستويات الادنى ، خصوصا في المظهر . وعندما تور رئيس الاركان التشدد فيما يتعلق بالانضباط في اسس الاتصالات ، نجح في اقتلاع جذور سيئة . وينتظر منه الان التشدد ايضا في مسائل الانضباط الاخرى ...

وتحدث شيف ، في المقال الرابع والاخير عن مراكز القوى في الجيش الاسرائيلي فقال : « هناك شك فيما اذا كان ميزان القوى ، في القيادة العسكرية الاسرائيلية ، قد شهد في الماضي وضعا من الاستقطاب والتعقيد كالذي يشهده اليوم . ولست اقصد هنا المشكلات التي تحدث نتيجة انفصال وزارة الدفاع عن رئاسة الحكومة ، ووجود زعيمين في هذين المنصبين توجد بينهما مواجهة مشروعة ، بل اقصد في الاساس ، الاشخاص المسؤولين في المستوى الذي يلي الوزراء . وتوجد اليوم في هذا المستوى ثلاثة مراكز قوى ، تؤثر ، بشكل مباشر او غير مباشر ، على ما يجري في جهاز الامن وعلى مستقبله . وهذه المراكز هي :

* رئيس الاركان اللواء مردخاي غور ، وبعض ضباط قيادته الكبار .

* مساعد وزير الدفاع اللواء (احتياط) يسرائيل طل ، الذي عين منذ وقت قصير في منصبه الجديد .

* مستشار رئيس الحكومة لشؤون الامن اللواء (احتياط) اريئيل شارون

ولنتحدث في البداية عن مكانة اللواء شارون في هذا الجهاز ، لان المقصود هنا تأثيره غير المباشر ، بشكل خاص، من الصعب ان نحدد بالضبط نشاط شارون في مكتب رئيس الحكومة .واقول ان تأثيره هو في وجوده في نقطة اتصال بالقرب من رئيس الحكومة . وتبرز هنا ايضا احدى سجايا شارون ، وهي التمسك بالهدف ، والدافع النفسي العميق الذي يحركه... ويبدو ان موقف رئيس الحكومة ، في موضوع ميزانية الدفاع والتحصينات في سيناء ، لم يتأثر فقط بضغوط وزير المال . فقد نجح موقف شارون ، في هذه الموضوعات ، رئيس الحكومة على ان يعمل بالصورة التي تصرف بها . وليس من الضروري ان يذهب شارون نفسه كثيرا كي يعرف ما يجري في الجيش الاسرائيلي ، فله في اماكن كثيرة مرؤوسون سابقون وزملاء في مناصب مهمة ، ومعجبون يقيمون معه علاقات وثيقة . ويجب ان نذكر انه يتولى بالاضافة الى منصبه كمستشار لرئيس الحكومة ، منصبا كبيرا ورفيعا في الاحتياط ، يجعله مشرفا على الدوام.

البقية في العدد القادم

عشرون عاما من التعاون ..

بين إسرائيل والقارة السوداء



عبدي امين



الجنرال موبوتو

سلكت اسرائيل طوال عشرين سنة سياسة تعاون وثيق مع دول افريقيا السوداء ومع بعض دول اخرى في العالم الثالث . وقد استفاد من المعونة الاسرائيلية نحو خمس وستين دولة .

اما المقصود من تلك المعونة فهو تفكيك التضامن السياسي بين اعداء اسرائيل ثم فتح ابواب تصريف للتجارة الاسرائيلية ولتوظيف رؤوس اموال اسرائيلية في الخارج .

لكن اسرائيل دولة صغيرة ليست لها الطاقة الاقتصادية لانجاز هذه المهمة . لذلك اعتمدت على الولايات المتحدة وحصل ما يسميه علماء التاريخ « تصادف مصالح » . فان الولايات المتحدة كانت ساعية الى تركيز نفوذها في القارة الافريقية ، وبما انه لا يسعها في جميع الاحوال ان تتدخل تدخلا سافرا في شؤون الدول الاجنبية ، لا سيما بعد استقلال معظم الدول الافريقية ابتداء من سنة ١٩٦٠ ، لذلك لجأت الى وسيلة جانبية ، وهي مساعدة اسرائيل على انجاز ذلك التعاون الوثيق مع افريقيا السوداء .

وبرهان ما ادركت واشنطن ان مبادرات اسرائيل في افريقيا السوداء تندرج في اطار السياسة الاميركية .

□ دور العدو

وكان « ارنولد ريفكين » الخبير الاقتصادي لدى المصرف الدولي قد وضع مشروعا للابحاث عن شؤون افريقيا في معهد التكنولوجيا في ماساشوستز ، بالاعتماد على المخابرات الاميركية « سي.آي.اي » لتمويل المشروع . وحدد يومئذ دور اسرائيل كما يلي :

ــ كلما ارادت دولة من دول العالم الصنع ان تعزز برنامج مساعدتها التقنية لدولة افريقية يمكن اسناد جزء من هذا البرنامج الى اسرائيل ، نظرا لتقدم اسرائيل ولجدارتها في القضايا التقنية .

ويلاحظ اليوم وبعد وفاة ذلك الخبير الدولي ، ان المساعدة الاسرائيلية لافريقيا مدة عشرين سنة كانت انجع وامهر من المحاولات الاميركية في هذا المضمار . فان دولا افريقية كثيرة كانت مستعدة لقبول التعاون مع اسرائيل ، بينما كانت تنفر من التعاون مع اميركا .

وفي تلك المهمة الاسرائيلية العامة ، مثل الجيش الاسرائيلي الدور الاول مدرب الجيوش الافريقية الناشئة . وفضلا عن البعثات العسكرية الاسرائيلية الى دول افريقيا سافر الكثيرون من الافريقيين الى اسرائيل وتدربوا محليا . وكان اشهرهم الجنرال موبوتو رئيس جمهورية زائير حاليا ثم عيدي امين رئيس اوغندا ومعروف ان الرجلين كليهما قلبا لاسرائيل ظهر المجن فيما بعد ، نظرا لمواقف اسرائيل المتصلبة في نزاع الشرق الاوسط ولدوام احتلالها لجزء من الاراضي الافريقية اي سيناء .

ومن اشكال التعاون ان كلا من الولايات المتحدة واسرائيل كانت تبذل معونات عسكرية في آن واحد لاحدى الدول الافريقية كما فعلتا في اثيوبيا .

ومولت الولايات المتحدة المعهد الافريقي الاسيوي للدراسات التقنية وتخصصت النقابة الاسرائيلية هستادروت بتدريب النقابيين الافريقيين بتكليف من واشنطن . ولما كشفت الصحف دور المخابرات الاميركية في ذلك المشروع اضطرت اسرائيل الى قطع علاقاتها مع جورج مينى رئيس مؤسسة « سي.آي.اي » آنذاك .

لكن الصحف الاميركية انتقدت اسرائيل فيما بعد لتواطئها مع افريقيا الجنوبية ، لا لتعاونها مع دول افريقيا السوداء . وكشفت جريدة « غارديان » البريطانية السر منذ بضعة اشهر عن وجود فيالق من الجيش الاسرائيلي في افريقيا الجنوبية لتمرين جيشها على محاربة الزوار السود . وفضلا عن التعاون العسكري ، هناك تعاون اقتصادي وثيق بين اسرائيل وافريقيا الجنوبية .

وفيما يتعلق بالتعاون بين اسرائيل ودول افريقيا السوداء ، كانت ازمة الشرق الاوسط ضربة قاضية له . فالكل يذكر ان الدول الافريقية اخذت تقطع علاقاتها الدبلوماسية الواحدة تلو الاخرى عشية حرب سنة ١٩٧٣ في الشرق الاوسط .

ولكن جريدة « واشنطن بوست » كتبت ان الاوساط الاسرائيلية تعتبر انقطاع الدول الافريقية عن التعاون مع اسرائيل مرحلة عابرة مؤقتة .

كما ان سفير اسرائيل السابق في فانا قال ان التوظيفات الاسرائيلية في افريقيا السوداء جاوزت بمئات ابنع مما كان يتوقع ، وانه لا يرى لماذا لن يستأنف هذا التعاون ذات يوم ...

المخابرات الأميركية لم تعد سرّية

نصف سكان الأرض آسيويون.. بعد مائة عام

نشرت هيئة الامم المتحدة احصاءات يستخلص منها ان عدد سكان الكرة الارضية سيبلغ في غضون قرن أي في سنة ٢٠٧٥ تسعة مليارات في ادنى حد و ١٦ مليارا في اقصى حد .

ففي سنة ١٩٧٣ كان عدد السكان يناهز ثلاثة مليارات وثمانمئة مليون ، وفي سنة ٢٠٧٥ سيزداد بنسبة ٢٥٠ الى ٤٠٠ بالمئة ...!

وفي اغلب الظن ستكون اسيا اكثر قارات العالم اكتظاظا بالسكان اذ ان نصف سكان العالم سيكونون اسيويين .

اما اول دولة في العالم بالنسبة لعدد السكان فانها ستكون الهند (مليار وثمانمئة مليون نفس) وتليها الصين (مليار وثلاثمئة مليون) ثم اندونيسيا (٤٥٠ مليونا) .

وان عدد السكان في الاتحاد السوفيتي سيبلغ ٣٦٠ مليونا ، ويليه البرازيل (٢٥٠ مليونا) ثم بنغلاديش (٢٨٣ مليونا) ثم الولايات المتحدة (٢٦٦ مليونا) .

في القارة الافريقية ستحتل نيجيريا المرتبة الاولى (٢٥٦ مليون نفس) وتليها مصر (١٥٧ مليون نفس) .

في اوروبا ستأتي المانيا الغربية في الطليعة (٦٨ مليون نفس) وتليها انكلترا وايطاليا (٦٢مليونا) ثم فرنسا (٦٠ مليونا) .

في افريقيا الشمالية سيصبح عدد سكان المغرب الاقصى والجزائر ٧٨ مليونا

ومن مقارنة سريعة بين البلدان الثلاثة المنفردة باعلى عدد من السكان ، يتبين انه في سنة ٢٠٧٥ سيكون في العالم : ٣٦ هنديا و٢٦ صينيا وعشرة اندونيسيين لكل بريطاني او فرنسي او ايطالي ..

الصحراء الغربية ليست قضية شخصية بين الملك الحسن والرئيس بومدين





اجرى مندوب مجلة «باري ماتش» الفرنسية باسكال ديلوبيل تحقيقا في الجزائر حول وضع الجيش الجزائري وطرح اسئلة على المسؤولين الجزائريين . وهذه خلاصة انطباعاته التي نشرها في هذه المجلة :

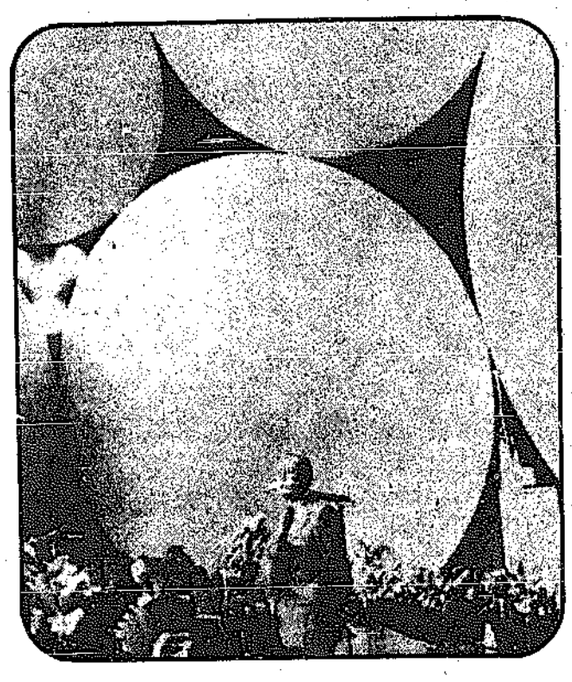
قال ان البعض قد يتوهم بان الرئيس بومدين يعتبر قضية الصحراء المغربية قضية شخصية بينه والملك الحسن الثاني . ففي شهر اكتوبر من سنة ١٩٦٣ ابان النزاع على الحدود وبين المغرب والجزائر ، كان الكولونيل بومدين قائد الجيش . فهل يريد اليوم ان ينتقم ... ؟

يجيب المقربون منه : انه لو كان حاقدا على الملك لكانت لديه عدة مناسبات اخرى كمحاولة اغتيال الملك في الصخيرات سنة ١٩٧١ ثم المحاولة الثانية لاسقاط طائرة البوينغ سنة ١٩٧١ . مع ان اول مكالمة هاتفية تسلمها الملك بعد حادثة الصخيرات انما جاءت من بومدين .

ثم وصف مندوب المجلة وضع الجيش الجزائري فقال ان الجيش الوطني الشعبي انما هو بالدرجة الاولى اداة سياسية واجتماعية . فان الرجال المنخرطين في الجيش ، وعددهم يبلغ ٧٥ الفا ، كانوا حتى سنة اشهر خلت يهتمون ببناء الطرقات ولا سيما طريق الوحدة عبر الصحراء . وهو طريق قد تحقق منه الثلثان . كما انهم كانوا يزرعون الشجر في نطاق مشروع « السد الاخضر » الذي سيمتد على طول ١٤٠٠ كيلو متر وعلى عرض ٢٠ كيلومترا . وان ربع موازنة الجيش مخصص لتدريب الشبيبة المنخرطة في صفوفه .

واذا ارادت الجزائر ان تحارب المغرب فلا بد لها من تحويل هذا الجيش على جنح السرعة من جيش بناء الى جيش محارب .

الحديث الاخير لوليم كولبي



وليام كولبي الرئيس السابق لوكالة المخابرات المركزية في اخر حديث له قبل ان يترك منصبه للمستر جورج بوش وترى الديكورات الحديثة التي اجراها كولبي في قاعة المؤتمرات بالمقر الرئيسي في لانجلي بولاية فرجينيا .

بعد ان نشرت الجريدة الفرنسية « ليبراسيون » ذات النزعة المتطرفة الى اليسار ، ٤٤ اسما لموظفين لدى السفارة الاميركية بباريس وكتبت انهم ينتمون الى مؤسسة « سي.آي.اي » اي المخابرات السرية الاميركية ، قامت ضجة عالمية وخاصة في الولايات المتحدة حول نشاط رجال هذه المؤسسة في انحاء العالم .

ومهما تكن صحة اقوال الجريدة الفرنسية ومهما يكن اسقياء الحكومة الاميركية من هذا الاسلوب ، ينبغي الملاحظة اولا ان الجريدة الفرنسية ليست اول جريدة في العالم تنشر اسماء لموظفي سفارات اميركية تابعين للمخابرات السرية الاميركية ، فقد نشرت احدى الصحف لائحة اسماء مماثلة في اثينا . ويذكر ان احد الاميركيين الذي كان اسمه وأردا في تلك اللائحة قد قتل يوم ٢٣ من الشهر الماضي وهو راجع الى بيته .

ويبدو أن الخوف من وقوع اغتيالات على موظفي السفارات الاميركية في العالم ، هو الذي اثار استياء الحكومة الاميركية ، فنشاط التجسس شائع في جميع الدول ولا يعتبر من المهن الشائنة . ولكن الغريب في هذه القضية هو ان تتمكن صحيفة من كشف السر عن هويات وعناوين اميركيين يشتغلون بالتجسس . وهذا ما يحمل على الاعتقاد ان الجريدة اقتبست هذه المعلومات من مصادر اميركية . فان مؤسسة « سي.آي.اي » او « سنترال انتيليجنس ايجنسي » اصبحت موضع انتقادات شديدة في داخل الولايات المتحدة .

ويذهب الكثيرون بانها اشتركت باسقاط اللندي في الشيلي ، ومن قبله اشتركت باسقاط الدكتور مصدق في ايران ، ثم ساهمت في اسقاط حكومة الضباط في اليونان ، وتتدخل في شؤون الدول الاجنبية .

وليس من المستبعد ان يكون المعارضون في داخل الولايات المتحدة قد باحوا بمعلومات للجرائد الاجنبية ، لا سيما اذا اضفنا ان عدة جرائد اميركية اتهمتها مؤخرا بالتجسس على المواطنين الاميركيين انفسهم .

ما هو عدد الموظفين في هذه المؤسسة التي وصفها ذات يوم بعض اعضاء الكونغرس بانها دولة ضمن دولة؟

قال السيد مايك مانسفيلد احد اعضاء الكونغرس ان عددهم كان يبلغ ١٤٢ الفا منذ سبعة اعوام . وقد انخفض هذا العدد الى ثمانين الفا في الوقت الحاضر ، لكنه لاحظ ان نشاط المؤسسة السري لم ينخفض اذ ان الموازنة المالية المخصصة لها لم تنخفض الا بنسبة زهيدة .

وفيما يتعلق بموازنتها المالية تعذرت معرفتها بدقة لانها سرية . ويستفاد من عدة وثائق اميركية ان هذه الموازنة تتجاوز خمسة مليارات دولار في السنة .

آخر أخبار وكالة الاستخبارات

● انفقت الوكالة في روما ٦ ملايين دولار خلال المدة من ٧٥/١٢/٧ الى ٧٦/١/١٢ (اربعين يوما) على زعماء الاحزاب اليمينية في اثناء الازمة السياسية الايطالية الاخيرة .

● تم تعيين جورج بوش رئيسا للوكالة بدلا من وليام كولبي وجاء تعيين بوش بعد الاقتراع على ترشيحه وفاز بعدد ٦٣ صوتا بمجلس الشيوخ ضد ٢٧ .

● استمرت التحقيقات مع رئاسة الوكالة عن المخالفات المالية الكثيرة التي اكتشفت مؤخرا على أساس أن ٨٥٪ من تعاقدات الوكالة مع المتعهدين والموردين تمت بغير اجراء مناقصات وعلى ذلك كانت أسعار الهدايا واللوازم لرشوة وأهداء العملاء ارتفع ثمن تصديرها بنسبة تراوحت من ٢٫٥ الى ١٥٪ .

● اعلن كولبي في مؤتمره الاخير قبل تنحيته عن رئاسة الوكالة بانه كان يستعين بموظفين وعملاء غير متفرغين من مختلف الجنسيات والمهن والتخصصات للحصول على المعلومات من مصادرها المختلفة وقال ان هذا النظام يستمر ما لم تصدر تعليمات صريحة اخرى تنص على ان يكون عملاء الوكالة من المخبرين المتفرغين .

والمعروف ان ميزانية مجموعة اجهزة الاستخبارات التسعة في الولايات المتحدة تبلغ ١٠٫٠٠٠ مليون دولار وان نصيب الاستخبارات المركزية هو الاكبر ، ويدور التساؤل عن أسباب عدم تطبيق أو اتباع القواعد واللوائح المالية ، اللهم الا اذا كان المقصود احد امرين .. أو الاثنين معا .. وهما :

١ ــ اتاحة الفرصة للقائمين على هذا الجهاز ان يستفيدوا لانفسهم أو بفيدوا اتباعهم وبغير محاسبة .

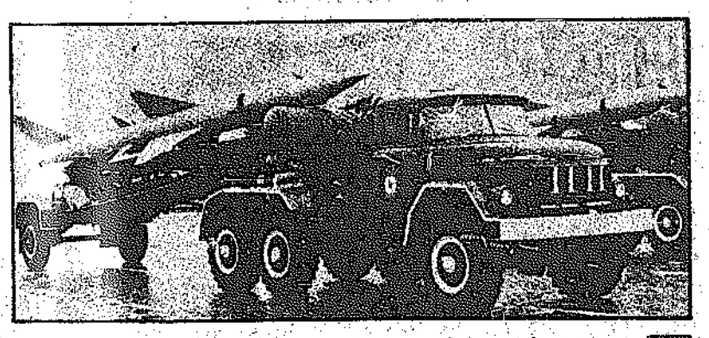
٢ ــ أو التصرف الحر مع العملاء ليكون هؤلاء العملاء أداة سهلة في خدمة أقطاب المخابرات .. وأن عدم التقيد باللوائح المالية تحت ذريعة الحفاظ على السرية والتكتم .

وقد ثبت ان العطاءات التي يقوم المتعهدون مع المخابرات المركزية على تنفيذها تزيد بنسبة تتراوح من ٢٫٥ الى ١٥٪ عن مثيلاتها في باقي قطاعات الحكومة .

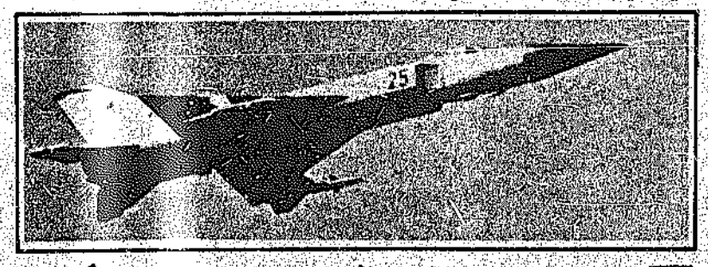
وكان منطق الدفاع من هذه المخالفة هو الاعفاء الذي تمتعت به الوكالة من الرقابة المالية وفق ما تضمنه قرار انشائها عام ١٩٤٧ .

أسلحة

صواريخ سوفيتية جديدة



سرب من الصواريخ السوفيتية الجديدة التي ظهرت لاول مرة الاسبوع الماضي لمناسبة عيد الجيش الاحمر .. وقد اشار اليها الماريشال غريتشكو عندما اكد ان القوات السوفيتية نمت في عددها .. وعتادها . والمعروف ان القوات السوفيتية تجاوزت الاربعة ملايين ونصف المليون مقاتل وان كان عدد كبير منها موزعا على الحدود الصينية مع سيبريا .. وقد اضيفت عدة انواع لصواريخ مختلفة الاحجام .. والخصائص ، وهي التي حققت للاتحاد السوفيتي التفوق في الاسلحة الاستراتيجية والتي تسعى اليها الاميركيون في عهد نيكسون وفي عهد خلفه فورد من اجل الوصول الى اتفاق ووفاق للحد من انتاجها واستخدامها ، وهي التي تبدل كفة الترجيح الى جانب السوفيت



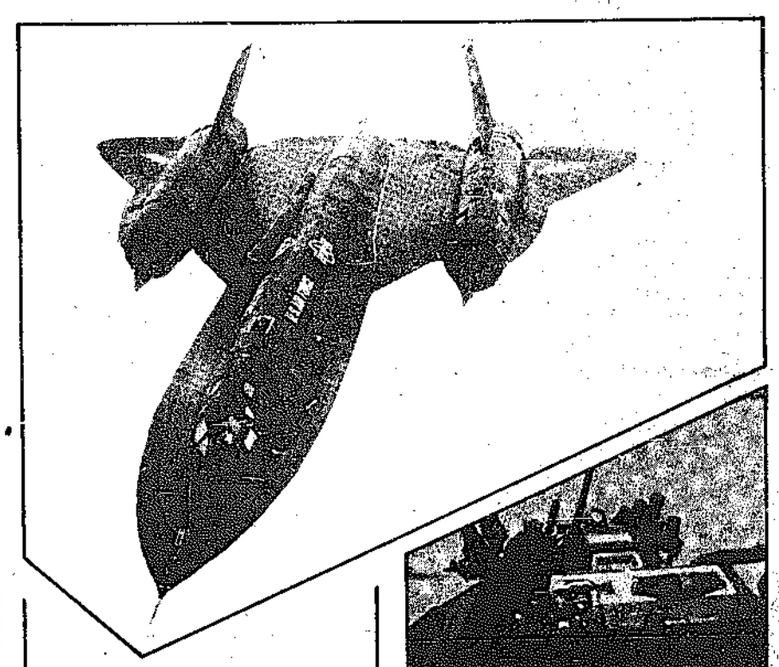
الطائرة السوفيتية "فلاجون ؟"

● وهي اهم طائرة يعتمد عليها الدفاع الجوي السوفيتي الذي يملك من هذا النوع من الطائرات حوالي ٥٠٠ طائرة . وهناك انواع متقدمة من هذه الطائرات تحمل نفس الاسم ولكن يضاف اليها رمز التطوير فيها .. د او هـ

● وهي من طائرات الاعتراض التي تعترض الطائرات المعادية ، وهي تعترض القاذفة المعادية التي قد تتسلل من القواعد المعادية القريبة بقصد حماية قاذفاتها المغيرة معها ..

● وتتسلح هذه الطائرة بصاروخين من نوع « انب ــ آ ــ ٢ » الذي يطلق من الجو الى الجو للتعامل به مع الطائرات المعادية ايا كان نوعها او سرعتها او ارتفاعها . والملاحظ ان احد الصاروخين « وهو في اسفل الجناح الايمن » يوجه بالرادار بينما يوجه الصاروخ الثاني بالاشعة التلفزيونية تحت الحمراء .

● ويعتمد السوفيت على هذه الطائرة اعتمادا اساسيا .. وانها تكاد يعلم العالم الكثير عن تطور هذه والتي بدأ تقديم اولى نماذجها ١٩٦٧ ثم مازالت تجلة التطوير فيها الى الدوران والاستمرار .



أحدث طائرة صاروخية في العالم . س ٧ - ٧١

● سرعتها ٣ اضعاف سرعة الصوت .

● وتطير على ارتفاع يفوق ٨٠٫٠٠٠ قدم فهي بذلك في مأمن بعيد عن متناول الصواريخ المضادة للطائرات المعروفة حاليا او التي تم استخدامها في حرب اكتوبر ١٩٧٣ على كل الجبهات .

● وينظر تعميم استخدامها في الثمانينيات اذ لم تزل البحوث عنها مستمرة حتى الان .. ولم يتقرر بعد تحديد نظام استخدامها او تحديد نوعية تسليحها بصفة نهائية .

● وقد اختيرت نوعية السبائك المعدنية المستخدمة في بنائها لتقاوم درجات الحرارة العالية الناتجة من سرعتها العالية واحتكاكها بالهواء . وتصل هذه الحرارة الى ١٨٠٠ درجة مئوية .

سرعة عربية أميركية ؟

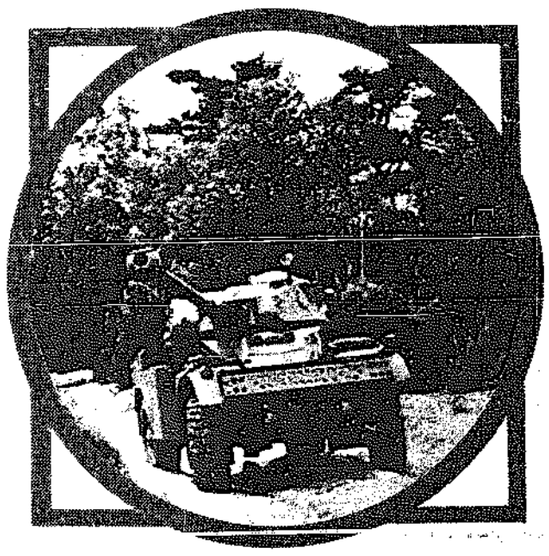
● مدرعة « برمانية » وهي من احدث ما انتجته المصانع الحربية في الولايات المتحدة الاميركية .

● وقد بدأ استخدام هذا النوع من المدرعات في الحرب القنشاية ، وهي مسلحة بمدفعين وبانابيب لاطلاق الصواريخ التي تعتبر بديلة حديثة للمدافع العادية .

● وتبلغ سرعة هذه المدرعات في الاراضي المفتوحة الخالية من الموانع والحفر والرمال حوالي ٨٠ كيلو مترا في الساعة ، في حين تبلغ سرعتها في البحيرات او الانهار حوالي ٢٥ كيلو مترا في الساعة .

● وهي تعتمد في استخدامها على سرعة حركتها وعلى قوة نيرانها الصاروخية وهي قادرة على الدفاع عن نفسها ضد الطيران المخلفي .. باحد المدفعين الموضحين في الصورة .

سيارة استطلاع مدرعة



● وهي من اصلح السيارات للعمل في المناطق المزروعة .

● وسهل تحركها .. واخفاؤها نظرا لحجمها الصغير نسبيا .

● وهي مجهزة بمدفع من عيار ٩٠ ملليمتر .. وتصلح ايضا لاستخدامه بمثابة مدفع ميداني .

● وستخدم كذلك للقيام بالغارات السريعة على نقط الملاحظة والمراقبة المعادية

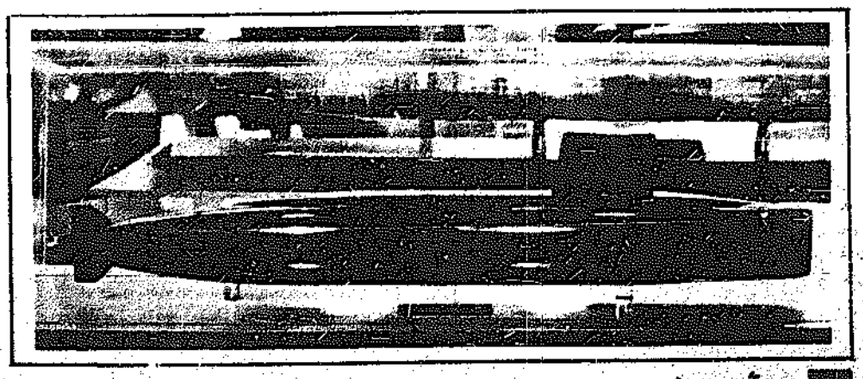
● وهي من افضل السيارات للعمل في قوات الحراسة على الحدود .

● وتعتبر دروعها خفيفة بالنسبة للدروع الدبابات ، اذ المفروض انها مدرعة بما يكفي لحماية الجنود العاملين بداخلها والذين يكلفون عادة بالقيام بعمل استكشاف أو استطلاع في الخطوط والمناطق الامامية ، وتكفي لحمايتهم من القذائف الخفيفة اورصاص الرشاشات التي توجه اليهم .. ولكن هذه الدروع لا تقف حائلا امام قذائف الدبابات او الصواريخ المضادة للدروع .

● وتستخدم البنزين كوقود لها . سرعتها ١٠٠ كيلو متر في الساعة وقوتها ٩٠ حصان

● ووزنها بالمدفع ٥ره٨ طن .

أحدث غواصات فرنسا النووية



● وهي مجموعة غواصات ستبنيها فرنسا لدعم اسطولها البحري وستسلح باحدث انواع الصواريخ .. وتبلغ حمولة الغواصة ٣٠٠ طن وستكون سرعتها اكثر من ٢٥ عقدة في الساعة .

● وستعتمد على الطاقة النووية كمصدر لكل نشاطها سواء للحركة او لتحويل ماء البحر الى ماء عذب او لادارة اجهزتها الالكترونية في اطلاق الصواريخ وتوليد الطاقة الكهربائية اللازمة لتشغيل كل اجهزة الغواصة الشاسعة بالمغذيات العسكرية .. والمدنية على السواء .

● وهي تتضمن مستودعات داخلية لحفظ المتفجرات المعبدة وكذلك لحفظ الصواريخ عابرة القارات التي تطلق من فوهات خاصة كانطلاق الطوربيدات .

حرب الكواليس بين الاستخبارات في الشرق الأوسط

١٠



كوهين أسطورة التجسس الإسرائيلي الذي فضحه جهاز اللاسلكي !

قبيل منتصف ليل ١٨ مايو ١٩٦٥ ، أوقظ ايلي كوهين ، ونقل الى مكتب مدير سجن المزة الذي يقوم على تل صغير الى الجنوب من العاصمة السورية حيث كان ينتظره حاخام دمشق . وصل ضابط من محكمة امن الدولة ، وقرا عليه نص الحكم الصادر باعدامه ، وابلغ ان الحكم سينفذ فجر يوم ١٨ مايو ، شحب وجهه . شجعه الحاخام . تمتم بكلمات عبرية لا تكاد تسمع . وبعد اقل من ساعتين ، اعد خلالهما كتابا الى زوجته وأولاده ، نقل الى ساحة المزحة . عاونه جنديان في النزول من سيارة السجن والصعود الى المشنقة . البسماه الثوب الابيض ، وعلقا على صدره نص الحكم الذي تضمن « الحكم على ايلي كوهين بالاعدام بعد تجريمه بجناية التجسس لصالح العدو » . وضع الحبل حول عنقه ، سحبت الخشبة من تحت اقدامه ، بعد دقائق ، عاينه طبيب عسكري فتاكد من وفاته وسجل تقريرا بذلك ، ظلت الجثة معلقة عدة ساعات ، ثم نقلت الى حيث تم دفنها . وبذلك انتهى ايلي كوهين ، الجاسوس الذي حاولت اسرائيل تصويره على انه اسطورة . ولكن من هو ايلي ؟ .. كيف وصل الى دمشق ؟ كيف اكتشف امره ؟

المولد

ولد ايلي كوهين في الاسكندرية عام ١٩٢٤ ، وتلقى دراسة يهودية تقليدية وعندما هاجر ابواه الى فلسطين المحتلة عام ١٩٥٠ ، ظل هو في الاسكندرية يعمل في خدمة بقايا الوكالة اليهودية . وفي عام ١٩٥٤ كان ايلي بين عدد من اليهود الذين اعتقلتهم السلطات المصرية في اعقاب اكتشاف الشبكة الاسرائيلية التي خططت لنسف عدد من السفارات الغربية في القاهرة، وهي الخطة التي اثارت ضجة في اسرائيل ادت الى « فضيحة لافون » .

بعد خروجه من السجن عام ١٩٥٦ هاجر هو الآخر الى فلسطين المحتلة ، حيث تزوج ومارس عدة اعمال حتى عام ١٩٦٠ عندما قررت الاستخبارات الاسرائيلية تجنيده وتدريبه على اعمال الجاسوسية . ولانه تقرر ان « يزرع » في دمشق ، فقد خضع لبرنامج اكثر شمولا لتمكينه من الاعتماد على شخصيته الجديدة . وقد اثبت ايلي خلال تدريبه أنه ذكي ، سريع الملاحظة وفي النهاية تقررت شخصيته الجديدة : كمال امين ثابت ، من مواليد بيروت عام ١٩٣٠ . والده امين ثابت ووالدته سيدة : مهاجران سوريان غادرا وطنهما الاصلي نتيجة مناهضة اقتصادية .

وفي كل مرة كان يسأله فيها احد ضباط المخابرات الاسرائيلية ان يتحدث عن شخصيته الجديدة كما يرويها له نفس القصة : « لم اعرف وطني سوريا ابدا ، لكني تشربت الروح الوطنية من والدي اللذين احتفظا بجنسيتهما السورية ، واللذين كانا يحلمان دائما بالعودة الى الوطن بمجرد تحسن ظروفهما المعيشية .. عندما كنت في الثالثة هاجر ابواي من بيروت الى القاهرة فالاسكندرية سعيا وراء لقمة العيش ، وساهما في تاسيس مصنع صغير للمنسوجات . وفي عام ١٩٤٧ سافرت مع والدي الى الارجنتين حيث اقمنا عند عمي . وقد توفي والدي وامي هناك قبل ان يتحقق حلمهما في العودة ، فاشتغلت مع عمي في الاستيراد والتصدير ، وبدات احلم بالثراء » .

البداية

في يناير عام ١٩٦١ ودع ايلي كوهين زوجته نادية ، وقبل طفليه ، وابلغهم انه مضطر للسفر الى الخارج لفترة طويلة . وغادر تل ابيب . في بيونيغ التقى ايلي احد عملاء اسرائيل الذي زوده بمجموعة ملابس كلها مصنوعة في الارجنتين، وبجواز سفر باسم كمال امين ثابت . وصل الى بوينس آيرس في فبراير ، وبدا في البحث عن شقة وفي تعلم اللغة الاسبانية . وبعد شهور اصبح مستعدا لبدء مرحلة جديدة من حياته ، فبدا يتردد على النوادي والمقاهي التي يتردد عليها المغتربون السوريون ، وبسرعة ، استطاع كمال — هكذا اصبح اسمه — ان يلفت اليه الانتظار . كان يتحدث عن سوريا بحماس . شجب الانفصال باعتباره جريمة قومية ، وحض على مقاطعة وادانة الحكومة السورية التي « لا تمثل الشعب » .

كانت مخابرات اسرائيل قد اعتمدت في تخطيطها لمهمة كوهين على ان حكم الانفصال لن يدوم ، وانه من الافضل لايلي ان يميل الى حيث تميل كفة الميزان الذي يجمع ما بين الناصريين والبعثيين . وهكذا عندما شعر ان الكفة تميل لصالح حزب البعث ، بدا يتبنى شعاراته على أمل ان ترسل تقارير عنه الى دمشق ، فاذا ما تسلم الحزب الحكم ، وجاء الى دمشق ، كانت التقارير خير عون له .

العودة

وعندما شعر كمال امين ثابت بقوة مركزه في بوينس آيرس ، أشاع أنه يخطط للعودة الى سوريا ، وكرس عدة اسابيع من وقته لاتقان اللهجة السورية التي كانت تختلف بعض الشيء عن لهجته المصرية ، كما قرا كل ما كان يصل الى العاصمة الارجنتينية من كتب ونشرات عن سوريا .

وقبل أن يغادر الارجنتين ، قام بزيارة كل من التقى به من السوريين ، وطلب منهم ان يحملوه رسائل الى ذويهم ، وخطابات توصية الى اصدقائهم في دمشق . وبالفعل ، في نهاية عام ١٩٦١ غادر كمال (ايلي) بوينس آيرس الى بيونيغ . هناك ، التقى العميل الاسرائيلي مرة اخرى ، تسلم منه جواز السفر المزور واعطاه جواز سفره الاسرائيلي ، ثم طلب اليه التوجه الى تل ابيب .

ابدى ضباط المخابرات الاسرائيلية ارتياحهم « للنجاح » الذي حققه خلال وجوده في الارجنتين ، وابلغوه انه سيسافر الى دمشق خلال وقت قريب ، ودرب على الكتابة بالحبر السري ، وزود بـ « شيفرة » يتصل بها بالعميل الاسرائيلي في بيونيغ . ومرة اخرى انفصل ايلي عن زوجته، وطار الى المانيا الغربية حيث تسلم جواز سفر آخر ، وانتقل الى سويسرا ومنها الى جنوا حيث استقل سفينة الى بيروت مع عميل آخر لاسرائيل يدعى ماجد شيخ الارض الذي استغل صداقته لاحد ضباط مخفر جبرك جديدة بابوس لتهريب جهاز الارسال السري الذي كان مخبأ في احدى حقائب ايلي .

بعد وصوله الى دمشق اد تاجر شقة في حي « ابو رمانة » الفخم — ارقى أحياء دمشق انذاك — ، وقدم نفسه لكل من قابله على انه « مغترب سوري عائد الى الوطن » .

الى تل أبيب

خلال الفترة التي قضاها ايلي كوهين في دمشق زار تل ابيب ثلاث مرات . وفي كل مرة كان يعهد لزيارته باعلانه لمعارفه عن عزمه على القيام برحلة عمل الى اوروبا أو اميركا اللاتينية . كان يركب الطائرة الى بيونيغ ، وهناك يقابل العميل الاسرائيلي ، وعندما يتاكد من ان احدا لا يتعقبه ، يطير الى تل ابيب حيث يتلقى تعليمات قيادة المخابرات الاسرائيلية .

كان المصدر الرئيسي لمعلوماته موظف في الاذاعة السورية يدعى جورج سالم سيف . وفي صيف عام ١٩٦٣ — وكان حزب البعث قد وطد اقدامه في الحكم — قرر كوهين أن الوقت قد حان ليقوم بزيارته الثانية لتل ابيب ، وابلغ اصدقاءه انه يعتزم التوجه الى الارجنتين لتجديد اتصالاته مع من يعرفهم من السوريين ، وجلب رؤوس أموال المغتربين السوريين الى بلادهم، ولفتح أسواق للمنتجات السورية في الارجنتين .

عند وصوله الى تل ابيب اجرى مناقشات حامية مع رؤسائه الذين لم يكونوا راضين عن طبيعة المعلومات التي كان يحصل عليها ، مشيرين الى ان معظمها اخبار تنشرها الصحف اللبنانية ، فيما الكثير من المبالغة .

عاد ايلي الى بيونيغ ، ومن هناك استقل طائرة الى الارجنتين حيث التقى بعدة تجار ، وشجعهم على تسويق بضائع سورية ، عارضا عليهم مساعدته عندما تعترضهم اية مشكلة في دمشق . ثم سحب مبلغ عشرة آلاف دولار من اعتماد فتحته له المخابرات الاسرائيلية في احد بنوك بوينس آيرس باسمه ، وقدمه الى السفارة السورية هناك على انه تبرعات جمعها من « زملائه » لتنجاز « تدعم الثورة في بلدنا » .

وفي خريف ١٩٦٣ قفل عائدا الى دمشق .. عن طريق سويسرا .

الزيارة الثالثة

طوال سنة ، ظل ايلي كوهين المعروف باسم كمال امين ثابت يتردد على صديقه جورج سالم سيف ، يتزود منه بمعلومات عامة عن الوضع في سورية ، يكتبها بالحبر السري ، ويرسلها الى عنوان العميل الاسرائيلي في بيونيغ . ظل هكذا حتى نوفمبر ١٩٦٤ عندما تلقى بواسطة عميل بيونيغ اشارة الحضور ، وكالعادة ، ادعى انه سيذهب في رحلة عمل الى اوروبا ، وكانت تلك آخر مرة يزور فيها تل ابيب .

ساله رؤساؤه عن سبب عدم استخدام جهاز الارسال السري في بث معلوماته مباشرة الى تل ابيب فتعلل بان وسيلة الاتصال بالعميل الاسرائيلي في بيونيغ عن طريق الكتابة بالحبر السري تبعد اية شكوك عنه .

وقبل مغادرته تل ابيب بيوم واحد استدعي الى رئاسة المخابرات لتلقي آخر التعليمات ، وطلب منه ان يحصل على معلومات بشان حدثين مهمين :

١ — هناك دلائل تشير الى ان سوريا على وشك الحصول على شحنة اسلحة جديدة من الاتحاد السوفيتي تتضمن طائرات من طراز (ميغ — ٢١) المقاتلة ، وقوارب بحرية من طراز « كومار » مزودة بصواريخ لم يزود السوفيت بها غير مصر .

٢ — المشروع السوري لتحويل روافد نهر الاردن الذي تردد انه سيدخل مرحلة التنفيذ .

الاعتقال

غادر ايلي كوهين تل ابيب وهو يحس بالضيق . كان ينبغي عليه ان يفرح لمولد طفله الثالث « شول » خلال غيابه ، لكنه لم يعرف طعم الفرح الحقيقي . عاد الى دمشق عن طريق بيونيغ في أواخر نوفمبر ، وقرر ان يستخدم جهاز الارسال في بث معلوماته الى تل ابيب .

كان منزل ايلي قريبا من مبنى رئاسة الاركان العامة للقوات المسلحة السورية . فجاة ، التقطت اجهزة « سلاح الاشارة » في مبنى الاركان رسالة لاسلكية في موجز غير محدد لاي من سفارات الدول العربية والاجنبية المعتمدة في العاصمة السورية . وبدا البحث عن مصدرها . من اين تبث ؟

حدد سلاح الاشارة المنطقة التي يجري منها البث ، وتدخل في دائرتها اربع سفارات . طلب الى هذه السفارات بالوسائل الدبلوماسية أن توقف عن بث اية رسالة يوم الخميس ١٥ يناير عام ١٩٦٥ ، انصاعت السفارات للطلب ، وبدات عملية المراقبة .

لم تكد تمضي ساعة على موعد بدء العمل اليومي حتى بدات اجهزة رئاسة الاركان تلتقط اشارات لاسلكية ، وبسرعان ما تم تحديد المبنى الصادرة عنه . طوق المبنى ، واقتحم عدد من رجال الشرطة العسكرية الشقة التي يقطنها « المغترب السوري » ، وضبطوه متلبسا بالجرم المشهود .

المحاكمة

اقيد كمال امين ثابت الى مكتب المقدم احمد سويداني رئيس المخابرات العسكرية الذي قال لاول وهلة انه أمام مواطن خائن ، وليس امام جاسوس يهودي ، وخلال ذلك جرى تفتيش الشقة بدقة ، فعثر على آلة تصوير ، وجهاز سري ، وغيرها من ادوات التجسس .

استجوب المقدم سويداني المتهم لمدة ساعات ، وشاركه في الاستجواب المقدم امين الحافظ الذي قرر ان كوهين زاره في بوينس آيرس عندما كان ملحقا عسكريا في السفارة السورية لدى الارجنتين . اصر في البداية على انه مواطن سوري مغترب . سئل عن ديانته فاجاب انه مسلم . طلب منه ان يتلو صلاة الفجر فتلعثم ، وادعى انه لم يرب تربية دينية . تهرب من كل الاسئلة التي طرحت عليه . لكنه سرعان ما انهار بعد ذلك ، واعترف بانه اليهودي الاسرائيلي ايلي كوهين ، وانه موظف في الاستخبارات الاسرائيلية وانه تعاون مع ماجد شيخ الارض ، وابتغل جورج سالم سيف للحصول على المعلومات .

في ٢٧ فبراير ١٩٦٥ مثل ايلي كوهين امام محكمة امن الدولة . وكالعادة ، لم يسمح للمراسلين الاجانب بحضور المحاكمة ، واكتفت السلطات السورية باذاعة بعض وقائع المحاكمة مما لا يمس امن الدولة ، لكن ما اذيع يتضمن اعترافات صريحة لكوهين بالتجسس ، وبالمساعدات التي قدمها له شيخ الارض ، وبالمعلومات التي طلب اليه الحصول عليها .

النهاية

جندت اسرائيل كل الدول الصديقة والمؤيدة لها لانقاذ حياة ايلي كوهين ، وكثفت محاميين فرنسيين يارزين بالسفر الى دمشق لمقابلة المتهم والدفاع عنه ، وبعث البابا بنداء الى الحكومة السورية يناشدها فيه الابقاء على حياة الجاسوس . وقدم احد كبار الاثرياء اليهود عرضا — عن طريق طرف ثالث — تنال سوريا بموجبه ١٠ ملايين دولار مقابل حياة كوهين .

انتهت المحاكمة يوم ١٩ مارس ١٩٦٥ ، ولكن صدور الحكم تاجل الى يوم اول مايو . ولم يعلن عنه الا بعد اسبوع من صدوره ، ونص باعدام المتهم شنقا ، وعلنا .

صباح ١٨ مايو نفذ حكم الاعدام في ايلي كوهين ، الجاسوس الذي حاولت اسرائيل تصويره على انه « اسطورة » ، تماما كاسطورة « الجيش الذي لا يقهر » الذي تهاوى امام ضربات المقاتلين العرب ظهيرة يوم السادس من اكتوبر ١٩٧٣ .

هل يصبح الوفاق الدولي في أدغال أنغولا



كيسنجر : مساومات مع زعماء الكرملين



صاروخ كروز الجوي

●● وهو احد ثلاثة انواع من الصواريخ تحمل نفس الاسم .. من عائلة « كروز » الصاروخية ويرى في الصورة .. احد هذه الصواريخ من النوع الذي يشرف على انتاجه سلاح الطيران الاميركي .. ويستخدم جو / ارض وتسلح به القاذفات الثقيلة الاسرع من الصوت والتي تستطيع حمل مائة منه ولذلك تهو مع طائراته تعتبر كلها مجموعة من الاسلحة الاستراتيجية البعيدة المدى ويرى كانه طائرة تماما ولكن بدون طيار .. وله محرك نفاث خاص وبهيكل خماص الطائرة والصاروخ معاوغذا سر خطورته ●

دامت « المساومات » بين كيسنجر وزعماء الكرملين على مدى يومين خلال زيارته الاخيرة لموسكو بغية الاتفاق على أسس « الوفاق » الجديد المتوقع تحقيقه ليستمر عشر سنوات تبدأ من عام ١٩٧٧ ويبدو ان سبب تعثر المحادثات لم يكن راجعا لعناصر الوفاق في حد ذاته وخاصة فيما يتعلق بمشكلة الحد من استخدام الاسلحة الاستراتيجية .. ولكن كان موضوع القتال في (انغولا) هو حجر الزاوية في المباحثات كلها ..

فمن حيث نوعية المشاكل الخاصة بالاسلحة الاستراتيجية ، اعلن الطرفان انه تم الوصول الى عناصر الاتفاق بصفة عامة وان التفاصيل التي — لم تعلن — لن تكون عثرة في تحقيق الوفاق وخاصة بعد ان ابدى الطرفان استعدادهما للتنازل عن كثير من التحفظات التي كانوا قد تمسكوا بها سلفا ..

وليس غريبا او عجيبا ان ترتبط مواضيع الوفاق وكلها تقريبا ذات استراتيجية بقطب عليها الطابع العسكري .. موضوع انجولا الذي يغلب عليه الطابع السياسي ، اذ ان الاعتبارات العسكرية والسياسية بما .. ومهما الاعتبارات الاقتصادية هي كلها من صميم المكونات للاستراتيجية فان الاحلام من الطرفين بالحديث عن انجولا مع الحديث عن الاسلحة الثقيلة من صواريخ وقاذفات وغواصات هو في الحقيقة حديث متصل ومرتبط ببعضه تماما .. فالخوف الذي يساور الولايات المتحدة من تصعيد المساعدات السوفيتية للحكومة القائمة حاليا في لواندا عاصمة انجولا ، هو ان يكون ثمن هذه المساعدات حصول موسكو على حق القاعدة والانتفاع بالموانىء الانجولية على المحيط الاطلسي الجنوبي ، وبهذا تصبح كل القارة الافريقية مجالا مفتوحا للاستراتيجية السوفيتية اذا وضع في الاعتبار .. الموقف الممتاز الخاص الذي منحته الصومال للاتحاد السوفيتي في شرق افريقيا وكذلك مركزها المرموق في عدن في مواجهة الصومال وفي موزمبيق وفي الجزائر وليبيا : والبرتغال اي في الاركان المفتوحة على البحار الساخنة حيث توجد الاساطيل السوفيتية مع الاساطيل الاميركية ، وان اقامة وجود سوفيتي في انجولا يرجح الكفة لموسكو بل ويهدد المظهر التقليدي لقوات حلف شمال الاطلسي التي ظلت محتفظة بحرية الحركة والوصول والانفراد بالك الساحة منذ عام ١٩٤٩ حتى الآن .. وسيكون هذا الموقف السوفيتي الجديد في انغولا وتدعيما لموقفها في كوبا .. وبالتالي سيشكل فعلا مصدرا للقلق او حتى التهديد على « شمال الاطلسي » وبهذا لا بد من ربط المباحثات عن الاسلحة الاستراتيجية عندما تتطرق الى موضوع الوفاق .. أهمية انغولا .. للطرفين

والمعروف ان الاتحاد السوفيتي ارسل طائرات ميغ وديفيات ت ٢٤ ، ت ٥٤ ووحدات كثيرة من المدفعية والصواريخ والمضاد منها الى الحركة الشعبية لتحرير انجولا .. لدعمها حتى استطاعت فعلا كسب الموقف وتحقيق انتصاراتها على الحركتين المتافستين لها .. وان كوبا كذلك قد ارسلت الفعل حوالي ... ١٠٠٠ من رجالها وعتادها لشد ازر هذه الحركة بتوجيه واتفاق مع الاتحاد السوفيتي .. فانجولا مصدر غني بالبترول والنحاس واليورانيوم والبن والكاكاو والمطاط .. فهي مطمع للجميع .

وقد اعلنت مصادر مسؤولة عليا في موسكو كما اعلن كيسنجر بنفسه ان هناك احتمالا كبيرا لتوقيع اتفاقية الحد من استخدام الاسلحة الاستراتيجية خلال هذا العام على ضوء الاسس التي سبق الاتفاق عليها في مؤتمر القمة في فلاديفوستوك الذي عقد في نوفمبر سنة ١٩٧٤ والذي تضمن اساسا الا يزيد عدد الوحدات الثقيلة من الاسلحة الاستراتيجية لدى كل من الطرفين عن ٢٤٠٠ قطعة بصرف النظر عن مفردات تكوينها او تنويعها وذلك لمدة الاتفاقية المتوقعة لتستمر عشر سنوات ، والا يزيد عدد الصواريخ ذات الرؤوس المتعددة عن ١٣٢٠ قطعة وبقيت هناك بعض نقط لم يتم الاتفاق عليها أو حلها وهي في حقيقتها تعديل لهذه الارقام وتعديل لتعريف « الوحدات » المعنية ، وهل تعتبر مثلا الطائرة القاذفة من طراز القلاع الطائرة وحدة استراتيجية فعلا خطرا داهما على الولايات المتحدة اذ ستستطيع تلك الطائرات تدمير اي منطقة في الذارة الاميركية بما لديها من تفوق تكنولوجي في التوجيه وفي نوعية ما تحمله من صواريخ متقدمة وفي قدرتها على مضاعفة مدى طيرانها طالما حلت مشكلة امدادها بالوقود وهي في الجو .

ولكن مع ذلك يبدو ان تنازلات تم الاتفاق عليها بين الطرفين على حساب حذف الطائرة السوفيتية والصاروخ الاميركي كروز .. وان كانت تفاصيل هذه التنازلات لم تعلن بعد ..

والذي اقلق السوفيت من موضوع الصاروخ كروز هو دقته في التصويب بالنسبة للتجهيزات الالكترونية الموجودة به ولانه صغير الحجم يجعله سهل الاخفاء ويصعب على اقمار التجسس السابحة او العائقة في الفضاء تحديد مخابئه وخاصة للقنبلة التي تتسلح بها الوحدات البحرية وعلى الاخص الغواصات ويرى في الصورة المرفقة .. احد هذه الصواريخ منطلقا من تحت الماء وقد برزت مقدمته تشق سطح الماء في طريقها الى هدفها .

ويعلم السوفيت انهم لن يستطيعوا مجاراة او مسايرة التطور الجديد الذي حققه به هذا الصاروخ قبل عشر سنوات ، وهي فترة سريان وصلاحية اتفاقية الوفاق الجديد المنتظر ..

ومعنى هذا ان الاميركيين سيظلون محتفظين بالتفوق بهذا السلاح ليكون عنصر مفاجاة استراتيجية ضد السوفيت وانه ليس لدى الاخيرين سلاح موازر او مضاد له .

كيسنجر يكشف نفسه

وقد لوحظت ظاهرة جديدة في الوفد الاميركي الذي صاحب كيسنجر في زيارته الاخيرة لموسكو .. اذ عرض على ان يكون معه اخصائيون في شؤون التسليح الاستراتيجي تصحبهما للتفتيش الذي ظهر في تشكيل الوفد الاول في مفاوضات سنة ١٩٧٢ والذي كان مفروضا ان يشمهم في مفاوضاته السابقة والتي اسفرت عن وجود ثغرات كثيرة في نصوص الاتفاقية اذادت السوفيت كثيرا على حساب الاميركيين .. اذ كان كيسنجر يرى نفسه قادرا وحده على تغطية كل موضوعات المفاوضات مع الروس .

وظاهرة اخرى كانت محل الملاحظة وهي سلوك الاميركيين في موسكو اذ كانوا هريصين تماما على عدم التحدث عن اسرارهم ونواياهم عبر الهواتف او في غرفهم على افتراض وجود رقابة على احاديثهم وعلى وجود اجهزة استراق السمع في غرفهم .. وكان هذا دليل تفهمهم في قدرة السوفيت « التجسسية » .

واهم ما يشغل بال السوفيت حاليا .. هو هذا الصاروخ البحري والذي سيكون في متناول دول حلف الاطلسي في الثمانينات ، ولهذا يصرون على اعتباره سلاحا استراتيجيا ويصممون على ابقاء انتاجه حتى ولو خفضت عدواته وانخفض مداه اذ ايضا سيكون خطرا على الاراضي السوفيتية والتي تستطيع ذلك في حدود مداه لو اطلق من موانىء اوروبا الغربية او من غواصات تعمل في بحر الشمال او في البلطيق .

وفي الحقيقة يقدر الاخصائيون في الاسلحة المتطورة ان ظهور صاروخ كروز « البحري » سيكون مفاجاة تاريخية في صناعة السلاح كظهور القنبلة الذرية بل يمتاز عنها بكثير من الخصائص والامتيازات الفنية كقلة تكاليف انتاجه فهو خفيف الوزن اذ لا يزيد عن ٢٠٠٠ رطل ويطلق طوله من ١٤ الى ٢٠ قدما (حسب نوع العبوة وحجم المتفجرات التي يشحن بها) وسهولة اطلاقه ، اذ يمكن ان يطلق من الهبوة طوربيد في غواصة او من زورق مسلح . او من اي سفينة بحرية .. او من طائرة بوينج ٧٤٧ والتي تستطيع حمل مائة صاروخ منه ويطير على ارتفاعات منخفضة (على ارتفاع اقل من ٢٥٠ قدما) فهو بذلك قادر على تجاوز اي تغطي موجات الرادار التي لا تتدنى في اغلب الاحيان الى هذا الارتفاع . ويمكن ان يحمل رأسا ذرية فيزداد اثره وخطره .

والمشكلة الكبرى التي تثيرها موسكو ازاء هذا الصاروخ هي انها لا تريد ابدا ان تتم برامج انتاجه في اميركا وان يشمل الاتفاق المتوقع بينها وبين الولايات المتحدة على حظر انتاجه نهائيا اذ لو سمح باي صورة بانتاجه ، فمعنى هذا ضياع كل اصول الوفاق الحد من انتاج الاسلحة لصعوبة السيطرة والرقابة والحصر والاحصاء لما يتم انتاجه ، خصوصا وان هناك ٣ شركات كبرى في الولايات المتحدة مختصة بانتاج ومواصفات انتاجه ، اذ توجد شركة تعمل في خدمة كل من البحرية والجيش والطيران وهذا التعدد والتوسع في انتاجه سيزيد المشكلة تعقيدا .. وجهة النظر السوفيتية التي ترى في تعدد هذه الشركات صعوبة تامة تحول فعلا دون ضمان الرقابة المشدودة على انتاج هذا الصاروخ لو سمح بانتاجه .

وان كانت السلطات الاميركية قد عرضت حلا لهذا المأزق وهو ان تضمن حدا اقصى لمدى هذا الصاروخ بحيث لا يتجاوز ٥٠٠ كيلومتر ولكن الاتحاد السوفياتي يعترض ايضا هذا الاقتراح على اساس ان هذا المدى في حد ذاته يعتبر كافيا لتهديد المدن والاهداف الحيوية في الاراضي السوفيتية اذا اطلق من الغواصات او الطائرات التي يمكن توجيهها بالقرب من الحدود السوفيتية .. وهذا هو اصل كل الملابك القائم حاليا بين الطرفين فهل سيتفقان ام سيبقى الخلاف ؟

فتح العرب لمصر تاج

ولدت مصر العربية بعد جلاء البريطانيين

توقيع المعاهدة

وصل الفريق السادات الى لندن قادما من موسكو واحس استقباله بروتوكوليا حارا . وقيل بان المرشي عندما التقى بجورج قال له « ربنا يهدي ان الله قد يحكم هذه البلاد » .

وثم في الثامن من شهر نوفمبر سنة ٦٤ توقيع معاهدة بين مصر والفرنسي وشملت المعاهدة تموين الاتحاد على البورة وعلى ان تكون مصر تحت حماية الغرب واستمر المباحثة مع الاسكندرية احمد فاخر جميعا يتم خلالها جلاء الروم منها الى غير عودة وتعتد الجزيرة عن مصر ... ويتجاوز جيوشهم . وان لا يتحرش بالمسلمين الفاشلين وتدفق عربة الاتحاد ..

وتضيف الفكري الى تموين تلك المعاهدة « بانه لا يسمح للغربيين الصهيونيين بغزو البلاد .. وعدم زيادة الجزية « الخراج » باستقلال » .

وهكذا انتهت « عقدة » الروم في مصر .. وترسل مصر عن الماضي رسولا الى الخليفة عمر بن الخطاب بالمدينة يبلغه بما انتهى اليه الموقف مع الفرنسي .

هناك رواية اخرى عن هذا الموضوع بان سيد مكاوي طالب الاسكندرية للاذاعة اشهر ... ثم فاوض معه الفرنسي على انهاء الحرب .

وعلى اي حال .. فان ما حدث سواء بدأ من يداك .. هو ان الغرب استجابوا الى طلبهم الى لم عودة .. وانتهت معارك الحرب في مصر بالمفاوضة مع الفرنسي على الانسحاب الذي ارضاه رئيس الجمهورية على اساس ان يتم خلال عام ونصف العام على البورة وعلى ان تكون مصر تحت حماية الغرب واستمر المباحثة مع الاسكندرية احمد فاخر جميعا يتم خلالها جلاء الروم منها الى غير عودة وتعتد الجزيرة عن مصر ... ويتجاوز جيوشهم . وان لا يتحرش بالمسلمين الفاشلين وتدفق عربة الاتحاد ..

وتضيف الفكري الى تموين تلك المعاهدة « بانه لا يسمح للغربيين الصهيونيين بغزو البلاد .. وعدم زيادة الجزية « الخراج » باستقلال » .

وهكذا انتهت « عقدة » الروم في مصر .. وترسل مصر عن الماضي رسولا الى الخليفة عمر بن الخطاب بالمدينة يبلغه بما انتهى اليه الموقف مع الفرنسي .

هناك رواية اخرى عن هذا الموضوع بان سيد مكاوي طالب الاسكندرية للاذاعة اشهر ... ثم فاوض معه الفرنسي على انهاء الحرب .

وعلى اي حال .. فان ما حدث سواء بدأ من يداك .. هو ان الغرب استجابوا الى طلبهم الى لم عودة .. وانتهت معارك الحرب في مصر بالمفاوضة مع الفرنسي على الانسحاب الذي ارضاه رئيس الجمهورية على اساس ان يتم خلال عام ونصف العام على البورة وعلى ان تكون مصر تحت حماية الغرب واستمر المباحثة مع الاسكندرية احمد فاخر جميعا يتم خلالها جلاء الروم منها الى غير عودة وتعتد الجزيرة عن مصر ... ويتجاوز جيوشهم . وان لا يتحرش بالمسلمين الفاشلين وتدفق عربة الاتحاد ..

وتضيف الفكري الى تموين تلك المعاهدة « بانه لا يسمح للغربيين الصهيونيين بغزو البلاد .. وعدم زيادة الجزية « الخراج » باستقلال » .

وهكذا انتهت « عقدة » الروم في مصر .. وترسل مصر عن الماضي رسولا الى الخليفة عمر بن الخطاب بالمدينة يبلغه بما انتهى اليه الموقف مع الفرنسي .

هناك رواية اخرى عن هذا الموضوع بان سيد مكاوي طالب الاسكندرية للاذاعة اشهر ... ثم فاوض معه الفرنسي على انهاء الحرب .

وعلى اي حال .. فان ما حدث سواء بدأ من يداك .. هو ان الغرب استجابوا الى طلبهم الى لم عودة .. وانتهت معارك الحرب في مصر بالمفاوضة مع الفرنسي على الانسحاب الذي ارضاه رئيس الجمهورية على اساس ان يتم خلال عام ونصف العام على البورة وعلى ان تكون مصر تحت حماية الغرب واستمر المباحثة مع الاسكندرية احمد فاخر جميعا يتم خلالها جلاء الروم منها الى غير عودة وتعتد الجزيرة عن مصر ... ويتجاوز جيوشهم . وان لا يتحرش بالمسلمين الفاشلين وتدفق عربة الاتحاد ..

الصنداي تايمز

السادات يبحث عن الترياق

مصر أدارت ظهرها للاتحاد السوفيتي ولم تستفد من انفتاحها على أميركا



التقارير التي وصلت الى واشنطن تشير الى ان صحة الرئيس السادات ليست على ما يرام ، فقد ذكرت انباء غير مؤكدة انه اصيب بثلاث نوبات قلبية خفيفة ، وان طبيبه الخاص ليس اختصاصيا في هذا المجال ، وان اصدقاءه الاميركيين ، بما فيهم صديقه الحميم الدكتور كيسنجر ، يتمنون عليه ان يلتقي عناية طبية افضل ..

هذه التقارير مبالغ فيها بدون شك فاقصى ما يقوله المسؤولون المصريون هو أن الرئيس السادات مصاب بانفلونزا .. ومع ذلك فانه اذا لم يكن المعنى الحرفي لهذه التقارير صحيحة مائة بالمائة .. ذلك لان انتصاره الكبير في تحقيق العبور في اكتوبر ١٩٧٣ قد بدا يتضاءل .. واذا كان الرئيس السادات ليس بحاجة الى دواء لعلاج نفسه فانه قطعا بحاجة الى دواء ديبلوماسي وسياسي واقتصادي فعال ، لانقاذ بلاده من الاخطار المحيقة بها .

قد يبدو هذا الكلام غريبا .. خاصة وانه يجيء بعد اسبوع واحد من تنفيذ المرحلة الاخيرة من اتفاقية فك الاشتباك الثاني بين مصر واسرائيل . فقد كان انسحاب اسرائيل الى الشرق من ممري المتلا والجدي في سيناء هو اكبر انتصار حققه الرئيس السادات بعد الحرب .. فمثول مرة منذ صيف ١٩٦٧ تمكن السادات من دفع اسرائيل بعيدا عن قناة السويس ، بالرغم من ان الجيش المصري لن يسمح له باحتلال معظم المناطق التي تم اخلاؤها باعتبار أن قوات الطوارىء الدولية ورجال محطتي الانذار المبكر الاميركيين هم الذين سيعسكرون فيها فان مصر تستطيع ان تقول ان قناة السويس التي اعيد فتحها من جديد ، وحقول النفط في آبار ابوردیس قد اصبحت آمنة من اي هجوم اسرائيلي .

ولكن .. ثمن هذا النجاح الذي حققه السادات كان اكبر ، مما يتوقع الناس خارج الدول العربية ، فقد تم احتوازه عن طريق وضع مصر بين يدي اميركا ، باعتبار ان اميركا هي الوحيدة التي تستطيع ان تفرض تسوية شاملة مع اسرائيل تكون مقبولة لدى الدول العربية .

ولكن اميركا الان تعيش في حمى معارك انتخابات الرئاسة الاميركية والدكتور هنري كيسنجر يعاني من عدة مصاعب سياسية ، وسياسته السابقة تتعرض للانتقاد ، والتسوية الشاملة ما زالت بعيدة التحقيق ، وبعظم اراضي سيناء ما زالت تحت السيطرة الاسرائيلية .. ودور مصر السابق كزعيمة للدول العربية قد انتهى تماما .

منذ توقيع اتفاقية المرحلة الثانية من فك الاشتباك بين مصر واسرائيل تعرض الرئيس السادات لحملات عدائية عنيفة من بعض الدول العربية التي اضطرت لمسايرته بعد تحقيقه العبور فسوريا ، والمقاومة الفلسطينية تعتقد ان السادات قد تخلى عنهما عندما وافق على توقيع اتفاق جزئي مع اسرائيل دون ان يحصل سوى على تنازلات هايشية . فضلا عن ان نجاح سوريا والمقاومة في هيئة الامم ولبنان قد زاد من نفوذهما في الدول العربية على حساب مصر .. وبالرغم من ان السادات (في حدود) .. فان هنالك اشارات الى انها بدأت تميل الى الاقتناع بالموقف المتصلب الذي تقفه سوريا .

النتائج العملية لهذه العزلة خطيرة جدا ، وقد بدأت تصدر من القاهرة اشارات تدل على ان المصريين يعرفون ذلك .. وخلال الاسابيع الماضية صدرت بعض التصريحات وتسربت بعض الانباء حول ما كان يشار اليه بالتلميح فقط .. وهو ان مصر مشلولة تماما من الناحية العسكرية ، وانها تعاني من ازمات اقتصادية حادة ، وان عليها ان تخوض معارك طاحنة لانت انظار الشعب والحؤول دون حدوث متاعب داخلية .

ان اعتماد الرئيس السادات على الولايات المتحدة منذ عام ١٩٧٣ كان يعني القطيعة التامة مع الاتحاد السوفيتي وانهاء دوره كمورد للسلاح ، مما ترك الجيش وقوات الدفاع الجوي تعاني من أزمة قطع الغيار .. ويجري الرئيس السادات مفاوضات في الخاطر مع فرنسا وبريطانيا لتزويده بالسلاح ، بما في ذلك تبديل المحركات الروسية في طائرات الميغ ٢١ بمحركات رولز رويس . وعلى افتراض ان الرئيس السادات قد نجح في مفاوضاته فان مدة طويلة سوف تنقضي قبل ان ينجح في استبدال السلاح الروسي الموجود حاليا في مصر باسلحة غربية .. وفي نفس الوقت فان مصر لم تعد تمتلك القوة اللازمة لدعم دبلوماسيتها ويخشى من حدوث تحرك في الجيش بهدد النظام .

ولكن التهديد المباشر ياتي في الوقت الحاضر من الازمة الاقتصادية الشديدة التي تعاني منها مصر تلك الازمة التي دفعت رئيس الوزراء المصري ممدوح سالم الى الدعوة للكفاح للحؤول دون الانهيار .. وقال (ان الكفاح لانقاذ البلاد من الانهيار الاقتصادي لا يقل ضراوة عن الكفاح ضد اسرائيل) . والاحصائيات الاقتصادية تشير الى هذه الحقيقة دون مبالغة .

صحيح ان عائدات قناة السويس وابار النفط في ابوردیس تعود على مصر بما يعادل ٣٥٠ مليون جنيه استرليني هذه السنة .. ولكن هذه العائدات لا تعدو كونها نقطة في محيط حاجة مصر .. فديون مصر الاجنبية تعادل حاليا ٥ مليارات جنيه استرليني من ضمنها ٣ مليارات للاتحاد السوفيتي عن شحنات اسلحة بعد الاتحاد السوفيتي على تسديدها قبل ان يرسل قطعة سلاح واحدة لمصر .. وتشير التقديرات أن مصر ستقع خلال السنتين المقبلتين تحت طائلة عجز مالي اخر بعادل مليارى جنيه استرليني . بمعنى اخر .. ما لم تحصل مصر على قروض اجنبية جديدة أو استثمارات اجنبية فان العجز في ميزان مدفوعاتها سوف يصل الى ربع انتاجها القومي (وهذا العجز الذي اذا ما قورن به العجز في ميزان المدفوعات البريطاني والذي يبلغ ٢٫٥٪ من الانتاج القومي .. تبدو الاوضاع الاقتصادية في بريطانيا بالنسبة لمصر مزدهرة جدا .

وتاثير هذه الازمة الاقتصادية على مصر يتضح تماما لكل زائر اجنبي .. فبعد ٢٥ سنة من الحرب والانفجار السكاني .. اصبحت القاهرة التي كانت مزدهرة ذات يوم اشبه بكلكتا افريقيا .. تزدحم بثمانية ملايين شخص في ابنية ووسائل مواصلات واتصالات صممت لربع هذا العدد .

اوضاع السكن والمستشفيات ، والنقليات ، والخدمة الهاتفية والطاقة والموارد المائية منهارة كلية .. والقاهرة تعيش بسبب ضعف طموح سكانها ، وروح النكتة التي تتجلى بهم ، واستعدادهم لتقبل امكانية حدوث معجزة .. في عصر لم تعد تحدث فيه معجزات ..

ان الحكومة دائما تهدد باتخاذ اجراءات صارمة ضد الفساد واعلنت في الاونة الاخيرة عن عزمها على رفع الضرائب على العديد من التحقيقات بما في ذلك البنزين والويسكي .. ومع ذلك فان العديد من الصفقات ما أعلن في مجلس الشعب في الاسبوع الماضي حيث قدم استفسار حول اشاعات بان طائرات البوينغ بيعت لمصر بسعر يزيد عن مليوني جنيه من سعرها الذي بيعت به للدول الاخرى .. وفي كافة الحالات ينصب النقد على الاجراءات التي تتخذها الحكومة ، جزئيا لان بعض كبار الشخصيات متورطة في صفقات كبيرة ولان سياسة الانفتاح الاقتصادي التي اعلنها السادات هي المسؤولة عن العديد مما يجري .

فيس عالمي

حكم ايان سميث يحتضر

منذ ان اعلن ايان سميث استقلال روديسيا من جانب واحد وهو يجني سوء ما صنعت يداه .. وفي الاسبوع الماضي كانت المباحثات التي اجراها مع الزعيم الروديسي الاسود « انكومو » على وشك الانقطاع ، فالمتطرفان الابيض والاسود لم يستطيعا ايجاد لغة تفاهم مشتركة بينهما ، فالمستوطنون البيض الذين لا يزيد عددهم عن ٢٨٠ الفا يصرون على ان تبقى مقدرات البلاد بين ايديهم .. حارمين بذلك الاغلبية الافريقية التي تناهز الخمسة ملايين من حق السيادة على وطنها .. وقد ازداد تشبثهم بالسلطة بعد ان رأوا الوف اللبرتغاليين يفرون عاريين تاركين كل ما ملكت ايديهم في مستعمراتهم السابقة ، ناجين بارواحهم فقط .. والروديسيون البيض لا يريدون مصيرا كهذا المصير ولذلك فان اية محاولة من ايان سميث للتساهل لن تجد منهم آذنا صاغية .. وستكون كافية لاسقاطه .

ولا يتمتع الزعيم الاسود انكومو بموقف افضل من موقف ايان سميث ، فهو قد انفصل عن المحاربين واتخذ موقفا معتدلا .. وهو لا يعرف موقف الروديسيين السود منه ، وكل امله ان يخرج من مباحثاته مع سميث باتفاقية تعتبر انتصارا لهم ، وبدون ذلك ينتقل الزمام الى المتطرفين ، ولقد حاول طوال الاسابيع الماضية ان ينتزع موافقة سميث على اعطاء البيض والسود حقوقا متساوية في التصويت دون جدوى .

ان سميث يسبح ضد التيار الان ، وقد ظهر على شاشة التلفزيون ليبلغ الاقلية البيضاء بان الهدنة الهشة بين البيض والسود على وشك الانتهاء ، وان موزمبيق تطوعت لتحل محل زامبيا في ايواء الثوار وتموينهم وامدادهم بالاسلحة ، وجعل بلدها ملجا لهم عند الحاجة .

ان مشكلة روديسيا سوف تصبح كابوسا لايان سميث اذا قرر الاتحاد السوفيتي أن يهب لنجدة الثوار كما فعل في انغولا عندما القى بكل ثقله لنصرة الجبهة الشعبية ، واستطاع ان يمكنها من احتلال معظم خصومها خلال اسابيع قليلة وهناك اشاعات تتردد بان السفن الروسية بدأت بتفريغ الاسلحة في ميناء بيرا بموزمبيق وهذا تطور خطير في حرب التحرير التي تدور في روديسيا منذ مدة طويلة ، وعلى ايان سميث أن يأخذه باعتباره ، وان يفكر طويلا قبل ان يقطع اتصالاته نهائيا بالجانب المعتدل الذي يفاوضه الان .

ولعل اشتراك بريطانيا في المفاوضات يصبح الحل الامثل فبريطانيا رفضت حتى الان الاعتراف بالاستقلال من جانب واحد ، وهي بديبلوماسيتها المتفوقة قادرة ان تجد حلا يحظى برضا البيض والقسم الاكبر من السود ويعطي السود حصة في حكم بلادهم حتى يأتي الوقت الذي يستردون فيه حقوقهم كاملة وقد رحب انكومو نفسه بفكرة اشراك بريطانيا وقال ان هذه الفكرة هي الشيء الوحيد الذي يحظى بموافقته وموافقة سميث معا .

اما اذا ركبت الاقلية البيضاء رأسها ورفضت كل الحلول الوسط ، فان دماء كثيرة ستسيل فوق هضاب روديسيا ولكن النتيجة النهائية ستكون معروفة منذ الآن ، الوف من البيض يزدحمون في الموانىء والمطارات تاركين وراءهم كل شيء في بلاد لم تكن لهم في اي يوم من الايام .

صالح المخريبي

دروس من لبنان

اول درس من هذه الدروس هو انه لا يمكن أن يقوم مجتمع على اساس طائفي فالوطن هو الاساس الحقيقي للتجمع البشري والوطنية هي النزعة الواقي ضد الطائفية وضد الخلافات المذهبية والعقائدية وفي رحابها تذوب الاختلافات خاصة وقت الشدة .

ان تجربة لبنان المرة تزكي اقتراح منظمة التحرير الفلسطينية بانشاء دولة ديمقراطية من اليهود والمسيحيين والمسلمين في فلسطين دولة تقوم على اساس ديمقراطي لا طائفي وتشجب روح الطائفية الذي صحبه قيام اسرائيل على الاساس الذي كانت عليه . لقد بات من الضرورة التخلي عن فكرة الطائفية التي نشأت بدافع من الخلافات السياسية وان تحل بدلا من ذلك افكار جديدة تنعتوي النزاعات التاريخية القديمة . وان ازمة لبنان تعلمنا ثلاثة أمور وهي استمرار مجتمع تمزقه النزاعات الطبقية . وان التسامح الديني ضرورة حيوية وجوهرية بقدسية وانه واجب وطني وانساني ودنيي أن يلقن في البيت والمدرسة والشارع .

نجيب محفوظ

غراتسيا / الايطالية

ملك انكلترا المقبل يكره الحديث عن المستقبل ولا يعتبر الحب سببا كافيا للزواج!



الصحافة العالمية عامة والاوروبية والانكليزية بصفة خاصة لا تمل من الحديث عن الامير شارل ابن اليزابيث ملكة بريطانيا .

في انكلترا يدرس الصحافيون سعيهم وراء كل اخبار وخطوات الامير شارل بانها محاولات لدراسة شخصية ملك المستقبل من كافة جوانبها وتعريف الشعب الانكليزي بكل ما يهمه معرفته عن حياة أميره الشاب .

الغريب انه برغم كل هذه الاضواء المسلطة على الامير شارل الا انه يكره الصحافة ، ولا يميل الى الادلاء باي حديث صحفي .. هو يتهرب دائما من اسئلة الصحافيين ، فحتى اسابيع قليلة مضت لم يكن اي صحافي انكليزي او اجنبي قد نجح في الحصول على لقاء مع الامير شارل .. وفي يوم الاحتفال بعيد ميلاده السابع والعشرين اجاب الامير لاول مرة على بعض اسئلة احد الصحافيين ورفض الاجابة على البعض الاخر .

ـ الا يغضب الامير شارل من الانتقادات الكثيرة التي توجهها له الصحافة بسبب بعض تصرفاته الشخصية ؟

واجاب شارل قائلا :

● انني راض تمام الرضا عن كل تصرفاتي الخاصة ، ولا يهمني بعد ذلك ما يكتب على صفحات الجرائد والمجلات . ان اسلوب حياتي لا يختلف من اسلوب غيري من شباب اوروبا .. والسائل احمقا ، فلماذا كل هذا الاهتمام الذي يبديه الصحافة لتسأل اخباري وتحركاتي ؟

ـ ان حياتك تهم الشعب الانكليزي كله .

● بالعكس انني ارى ان حياتي حتى الان هي حياتي انا وحدي وليست ملكا للشعب الانكليزي كما يدعي البعض .

ـ انك ملك المستقبل لهذا الشعب .

وبجدة ، أجاب الامير شارل الذي يلقبه بعض الصحافيين بفتى اوروبا المدلل :

● انني اكره الكلام عن هذا المستقبل الذي تقرأون عنه .. انا الان الامير شارل ابن ملكة انكلترا وانمنى ان يمنحني الناس والصحافة هذه الحرية التي منحها لي ابي في ممارستي الحريتي الشخصية بكامل معانيها وعدم التقيد بالبروتوكولات .

وبتكلمونه عن مستقبل حياته الشخصية .. عن الفتاة المرشحة للزواج منه من بين القائمة الطويلة الحافلة باسماء اجمل فتيات اوروبا ؟

فيجيب الامير شارل :

● وايضا مستقبل حياتي الشخصية لا احب الحديث عنه ولا يهم ان يعرف احد ان كنت احب او لا احب .. اما عن الزواج فانا ارى ان الحب ليس سببا كافيا لاتمام الزواج . واما عن القائمة الطويلة الحافلة باسماء اجمل فتيات اوروبا ، فصداقات هذه الاسماء كلهن صديقات لي جمعتني بي هذه الحرية المطلقة التي اعيش بها حياتي الشخصية ، مثلي مثل اي شاب اوروبي في عمري .



● عن لوموند الفرنسية

دير شبيغل الالمانية

ائتلاف بين الاحرار والاشتراكيين في المانيا لمواجهة الحزب الديمقراطي المسيحي

عندما اعلن عن فوز الحزب الديمقراطي المسيحي في الانتخابات التي اجريت في هاتوفر اصيب حزبا الديمقراطيين الاحرار والديمقراطيين الاشتراكيين بالرعب .. وبدا هذان الحزبان يحسان بحجم الخطر المحدق بهما .. ولذلك سعيا الى اقامة تآلف فيما بينهما ، باعتبار ان هذا التآلف هو السبيل الوحيد لنجاحهما في الانتخابات .. ويسمي غينشر وشميث زعيما الحزبين الى انجاح التآلف بكل ما لديهما من امكانيات ، ويأمل الجميع ان يظل هذا التآلف موجودا حتى بعد ٣ اكتوبر ، موعد الانتخابات المقبلة في المانيا .

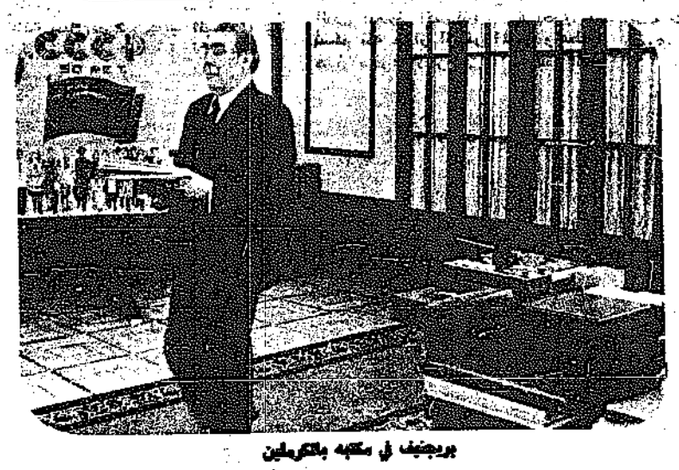
ففي آخر اجتماع عقده الحزب الفيدرالي الالماني هاجم فرونتال ، وهو احد الاشخاص البارزين في الحزب رئيس الحزب في منطقة بادن فورتنبرغ السيد مارتين بانفمان ، وقال فرونتال ان سبب تحطيم معنويات حزبه هو فوز ارنست البرشت في الانتخابات التي جرت في بندر زاكش ، ممثلا عن الحزب الديموقراطي المسيحي .. وطرح فرونتال فكرة تشكيل التآلف .. لكي يعيد لاعضاء الحزب الثقة بانفسهم أما بتفمان قد جرت تنحيته من منصبه كسكرتير عام للحزب الفيدرالي منذ نصف عام ، لذلك فقد وقف قبل اسبوعين في احد الاجتماعات ليقول (اني واثق بانكم قمتم بعمل خاطىء تجاهي) ـ ويعني بذلك تنحيته ـ .

ونظرا للصداقة الحميمة التي تربط بين بانفمان ووزير الداخلية الالماني فيرنر ماييهوفر .. فقد وجه الوزير كلامه اليه قائلا : (لقد قمت لي نفسك كرجل ، ولكن سبب عجزك في مهامك السابقة هو اعتمادك على وجهة نظرك فقط لا غير) .

وكان الوزير يشير بذلك الى ما حدث في ٤ ابريل الماضي عندما قام بانفمان باقناع المجموعة الفلاحية التي يراسها في بادن فورتنبرغ بارائه المتحررة .. وقد كان ، جوزيف ارتل رئيس احدى المجموعات الفلاحية في منطقة باير متحفظا في الصلة الانتخابية تماما مثل وبليام بورم اليميني المتطرف

وقد لجا غينشر في البداية الى القيام بعدة محاولات لضرب التحالف مع الحزب الديمقراطي المسيحي ، باستقلال ردود الفعل المعارضة في منطقة بندر زاكش .. عن طريق ايقاظ الدوافع والميول لدى ابنائها لكي يتمكن من تثبيت نفسه كزعيم معارض .. ونظرا لضيق الوقت في اليوم التالي للاجتماع .. فقد لمعت في ذهنه فكرة اقامة تحالف بين الحزبين الفيدرالي والاشتراكي على ان يطل هذا التآلف قائما الى ما بعد الانتخابات التي ستجري في شهر مايو المقبل .

لوموند / الفرنسية



بريجنيف في مكتبه بالكرملين

تدعيم الطبقة العمالية في الحزب الشيوعي السوفيتي

الانطباع الاولي للتقرير الذي قدمه ليونيد بريجنيف سكرتير عام الحزب الشيوعي السوفيتي امام المؤتمر الخامس والعشرين للحزب هو ان التقرير يعكس بصورة واضحة بنيان وتركيب الحزب الشيوعي في الاتحاد السوفيتي ..

فقد قال الزعيم السوفيتي ان كافة فئات الشعب قد اصبحت الآن ممثلة بنسب جيدة في الحزب .. فقد بلغ عدد الاعضاء العاملين هذا العام ١٥٫٦٩٤ مليونا .. منهم ٤١٪ من الطبقة العاملة و ١٣٫٩٪ موظفين واداريين و ٢٤٪ من الفلاحين والعلماء والعسكريين و ٢٠٪ من رجال الاتصاد .

وتعكس هذه الارقام اتجاه الزعامة السوفيتية لتدعيم وجود الطبقة العمالية في كوادر الحزب .

وتشير الاحصائيات الرسمية ان نسبة العمال في الحزب في تزايد مستمر .. فقد كانت نسبتهم عام ١٩٥٣ ما يعادل ٣١٪ من مجموع الاعضاء ، وفي عام ١٩٦٣ ارتفعت هذه النسبة الى ٤٠٫٧٪ ووصلت عام ١٩٧٦ الى ٤١٫٦٪ .. وفي نفس الوقت انخفضت نسبة الاداريين انخفاضا بسيطا فقد كانت عام ١٩٧٣ ما يعادل ١٤٫٧٪ وانخفضت عام ١٩٧٥ الى ١٤٫٤٪ ووصلت هذا العام الى ١٣٫٩٪ .

واشار بريجنيف الى ان هذا الانخفاض في نسبة الموظفين والاداريين وزيادة عدد العمال جاء بسبب التقدم الذي احرزه الاتحاد السوفيتي في مجالي الصناعة والزراعة وقال ان حكومة الاتحاد السوفيتي سوف تستمر في تدعيم الوجود العمالي داخل الحزب .. كما قال انه في عام ١٩٧١ انضم الى الحزب ٢٫٦ مليون عضو جديد كانت نسبة العمال فيهم ٥٨٪ والاداريين ١٣٪ .. واضاف : « ان الاشتراكية المتطورة التي يتزعمها الحزب الشيوعي السوفيتي لم تفقد طابعها العمالي فبنيان الحزب يدل على ان الطبقة العمالية هي الطبقة السائدة فيه ، والتغيرات التي طرأت على الحزب الشيوعي في الاتحاد السوفيتي خلال الفترة الواقعة بين ١٩٧٢ و ١٩٧٥ كانت ضرورية للمحافظة على مكاسب الشعب وقد تم طرد ٣٤٠ الف عضو من الحزب لانهم اعضاء غير صالحين » .

وتقول الدوائر الغربية ان عدد الاعضاء الذين اقصوا من عضوية الحزب الشيوعي بلغ ٦٠٠ الف عضو .. وان عملية الاقصاء بلغت ذروتها في بعض الجمهوريات السوفيتية مثل ارمينيا وجورجيا واوكرانيا .

ويبدو أن الزعامة السوفيتية لا ترغب في وضع اية عراقيل امام قبول اعضاء جدد في الحزب الشيوعي السوفيتي .. فقد تضاعف عدد الاعضاء مرتين خلال ثلاثين عاما فقط .. وقد قال بريجنيف « اننا لا نضع اية شروط على قبول عضوية اي شخص .. باستثناء شرط ان يكون على مستوى المسؤولية .. وان يكون لدينا صالحا يضع مصلحة الحزب العليا فوق مصلحته الشخصية .. ولذلك فاننا ليس هناك اي حد لنمو الحزب في بلادنا » .

سايمون في تل أبيب: زيارتي تعكس مدى إلتزام أميركا بدعم اسرائيل

تل أبيب — ي.ب — رويتر — قال وزير الخزانة الاميركي وليام سايمون ان الاستقرار الاقتصادي في الشرق الاوسط من شأنه ان يزيد من احتمالات فرص السلام في المنطقة .

واضاف لدى وصوله الى هنا امس في زيارة تستمر ثلاثة ايام ان ادارة الرئيس فورد قد طلبت من الكونغرس مخصصات لاسرائيل قدرها ١٫٨ بليونا من الدولارات للسنة المالية القادمة ١٩٧٧ . وقال : « ان زيارتي تعكس مدى التزامنا بتدعيم وتقوية اسرائيل » .

واضاف ان سياسة الولايات المتحدة تكمن في خلق مناخ رفاه اقتصادي في كافة دول المنطقة من اجل التوصل الى سلام .

واجاب على سؤال حول سيبتخفيض ٥٠٠ مليون دولار من اخر طلب اسرائيلي للمساعدة قدم الى واشنطن اخيرا بقوله : « لا أعتقد ان احدا يستطيع أن يشك في سخاء أولويات المتحدة على مدى السنين » . واضاف : « الا انه يتوجب على الولايات المتحدة ان تحافظ على توازن دقيق مع حاجاتها المحلية وان نلتفت الى الشعب الذي بدأ يتساءل حول جدوى المساعدات الخارجية » .

وقال وزير المالية الاسرائيلي الذي كان في استقبال سايمون لدى وصوله الى المطار « ان الزيارة ستتيح للمسؤول الاميركي أن يرى كيف تقوم اسرائيل بشد حزامها على معدتها » .

وسيجري الوزير الاميركي مباحثات خلال زيارته مع رئيس الوزراء الاسرائيلي اسحق رابين وزير الدفاع شمعون بيريز .

ويأمل المسؤولون الاسرائيليون ان تؤدي زيارة سايمون الى زيادة الاستثمارات في اسرائيل وزيادة الصادرات الاسرائيلية للولايات المتحدة.

ويضيفون أنه من المتوقع أن تستورد اسرائيل ما قيمته بليونا من الدولارات من الولايات المتحدة خلال العام الحالي، بينما تصدر اليها ما قيمته ٦٠٠ مليونا من الدولارات .

ويذكر ان الوزير الاميركي يقوم بجولة في سبع دول في الشرق الاوسط واوروبا . وكان قد اختتم امس محادثات مع المسؤولين السعوديين استمرت يومين .

مفتي لبنان في بغداد

بغداد — رويتر — قال الشيخ حسن خالد مفتي الجمهورية اللبنانية لدى وصوله الى هنا امس الاول انه سيطلع المسؤولين العراقيين على تطورات الوضع في لبنان . ومن المقرر ان يقابل الرئيس احمد حسن البكر والسيد صدام حسين .

وفد أردني في باكستان

كراتشي — رويتر — وصل الى هنا امس وفد برلماني اردني من ٨ رجال برئاسة السيد بهجت التلهوني رئيس مجلس الاعيان في زيارة لباكستان تستغرق أسبوعا واحدا .

دراسات حول التعاون العربي الاوروبي

القاهرة — اش ا — اصدر السيد محمود رياض الأمين العام للجامعة العربية قرارا بتولي الدكتور حسين خلاف الاشراف على جهاز الحوار العربي — الاوروبي بامانة الجامعة العربية . كذلك طلبت اجهزة الجامعة من المنظمات العربية المتخصصة التابعة للجامعة اعداد الدراسات حول مجال التعاون المشترك .

الحمدي في القاهرة

القاهرة — رويتر — اش ا — وصل الى هنا ظهر امس المقدم ابراهيم الحمدي رئيس مجلس القيادة في اليمن الشمالية في زيارة لمصر تستغرق ٤ أيام ويرافق الحمدي وفد يضم القاضي عبد الله الحجري والقاضي عبد الكريم العرشي والسيد عبد الله الاصنج وزير الخارجية وعددا كبيرا من المسؤولين اليمنيين .

وفد اقتصادي عراقي في الخرطوم

الخرطوم — ي.ب — وصل الى هنا امس وفد عراقي اقتصادي لاجراء محادثات مع المسؤولين السودانيين حول تدعيم التعاون بين البلدين .

وذكرت وكالة الانباء العراقية ان الوفد برئاسة السيد خالد الدوري المدير العام للعلاقات الاقتصادية مع الدول العربية في وزارة التجارة الخارجية العراقية .

ومن جهة ثانية ذكر في عمان ان وفدا اقتصاديا عراقيا سيزور عمان في ١٧ مارس المقبل لاجراء محادثات حول توسيع التبادل الاقتصادي والتعاون التجاري بين العراق والاردن . وذكر ان الوفد سيكون برئاسة السيد مهدي العبيدي الوكيل المساعد لوزارة الاقتصاد العراقية .

صحيفة اسرائيلية تدعو الكونغرس الاميركي إلى رفض تزويد السعودية بالأسلحة

القدس المحتلة — رويتر — دعت صحيفة « جيروزاليم بوست » امس الكونغرس الاميركي الى رفض السماح بصفقة اسلحة مع السعودية « لانها ستزيد من خطر نشوب حرب جديدة في الشرق الاوسط » .

وقالت الصحيفة انه « لم يتدخل الكونغرس فستعقد حكومة الرئيس فورد قريبا صفقة اسلحة مع السعودية ، وان ذلك سيجعل حجم العتاد الحربي والخدمات الحربية التي تم التعاقد عليها خلال ٦ أشهر يصل الى مبلغ ٥٫٠٠٠ مليون دولار .

واضافت الصحيفة انه في حالة حدوث حرب سيكون الدعم السعودي المباشر ذا ثقل اكيد . لكن الخطر الاكبر هو ذاك الذي يحصل من تزايد تجميع الاسلحة الاميركية بما في ذلك طائرات « فانتوم » مما قد لا يكون للسعوديين قدرة على استخدامه في المستقبل القريب ، لكنهم يستطيعون تحويله الى البلدان العربية المحاربة في المنطقة عند الحاجة .

مستشفى سعودي جديد في عمان

عمان — ي.ب — اعلنت الحكومة الاردنية ان برنامج المساعدات السعودية لدى رئاسة الشؤون الفنية تشمل مستشفى سعودي الجديد في العقبة .

وذكرت صحيفة « الديستور » الاردنية ان السيد الشواف الذي [illegible] في اسبانيا سيخلف الشيخ أحمد الكفيفي الذي سيوقف نقل [illegible] عمان الى جنوب الاردن .

اتحاد المحامين العرب يدافع عن نجم نجم

عمان — اش ا — قال السيد نجيب ارشيدات امين عام اتحاد المحامين العرب ان الاتحاد سيتبنى قضية نجم نقولا نجم المتهم بقتل مصريين في الجامعة الاميركية في بيروت لان هذه القضية تمس حقوق الانسان وذات صفة علمية وسياسية .

علاقات دبلوماسية بين ليبيا وكوبا وجامايكا

طرابلس — ي.ب — قررت ليبيا اقامة علاقات دبلوماسية على مستوى السفراء مع كل من كوبا وجامايكا .

السعودية تتعهد بتقديم دعم غير محدود للمقاومة الفلسطينية

الرياض — رويتر — اكد الامير نايف بن عبد العزيز وزير الداخلية السعودي دعم بلاده غير المحدود لحركة المقاومة الفلسطينية بالرجال والسلاح والاموال .

وقالت وكالة الانباء السعودية ان الامير نايف أكد ذلك خلال إستقباله السيد أبو هشام ممثل « فتح » ورؤساء مكاتب اللجان الشعبية لاسر شهداء ومجاهدي فلسطين في مدن المملكة العربية السعودية .

وقال الامير نايف ان المملكة تضع جميع امكاناتها العسكرية والمادية والسياسية في خدمة قضية فلسطين ايمانا منها بأن نصرة الحق الفلسطيني من أهم واجباتها الاساسية ، وشعورا بأن واجباتها تفرض عليها التضحية .

ودعا الامير الدول العربية الى دعم الكفاح المسلح ونبذ المشاحنات والخلافات الجانبية التي لا يستفيد منها الا العدو .

محاولة فاشلة لاقتحام السفارة الجزائرية ببروكسل

بروكسل — رويتر — وضع البوليس البلجيكي في حالة تأهب خاصة امس بعد اعتقال رجلين فرنسيين قيل انهما كانا يخططان لاقتحام السفارة الجزائرية هنا .

وقال البوليس ان عمليات المراقبة البوليسية للمباني العامة والسفارات تقد عززت في العاصمة البلجيكية حيث يجتمع وزراء خارجية الدول التسع الاعضاء في السوق المشتركة .

تفجيرات بحرية يابانية — أميركية

طوكيو — اش ا — بدأت أمس البحريتان اليابانية والاميركية مناورات مشتركة شرقي جزيرة هونشو في المحيط الهادي .

وذكرت وكالة أنباء « تشيتيكا » ان المناورات التي سيتدرب خلالها رجال البحرية على القتال ضد الغواصات ستستغرق ٥ أيام . وستشترك من البحرية الاميركية ٤ سفن لبث الالغام وغواصة ذرية وطائرة واحدة مضادة للغواصات ، ومن البحرية اليابانية ٥ سفن لبث الالغام وغواصة وعشر طائرات مضادة للغواصات .

شركة طيران

بحاجة إلى :

موظفيات أو موظفين يجدان أعمال الطيران وسبق لهم العمل في هذا المجال

يحدد الراتب حسب الكفاءة

المراجعة لتحديد موعد المقابلة ت ٤٤٦٨٨٨

أسرة اللغة العربية والتربية الإسلامية بثانوية الرسيتة للبنين

تشاطر الأستاذ عبد العزيز إسطوحي موجه اللغة العربية الأحزان لوفاة

والدته

إنا لله وإنا إليه راجعون

أسرة مدرسة الصليخات الابتدائية للبنين

تشارك الزميل / صلاح محمود عبد الحفيظ

أحزانه بوفاة المغفور لها

والدته

للفقيدة الرحمة ولأسرة خالص العزاء .

انا لله وانا اليه راجعون

بنك الكويت الصناعي

يعلن

عن حاجته الى موظف آلة حاسبة الكترونية NCR على ان يكون عربي الجنسية ولدية خبرة لاتقل عن ثلاث سنوات ومعرفة جيدة باللغة الانكليزية .

يرجى الاتصال هاتفيا برئيس قسم الحسابات هاتف ٤١٣٧٥٦ في اوقات الدوام الرسمي .

شركة مناطق أبوظبي البحرية (ادما)

مرحل ناقلات

TANKER DESPATCHER

الاشارة : ك ف/٧٦/٥٧

يعمل شاغل هذه الوظيفة في جزيرة داس وينولى احتساب جميع صادرات النفط الخام وشحنات الغاز الطبيعي المسيل وغاز البترول المسيل والكيروسين وواردات وقود السفن واعداد الوثائق اللازمة لهذه الامور ، وكذلك اعداد البرقيات اللازمة فيما يتعلق بالصادرات وحركة الشحن والمخزونات واعداد تقارير عن الاوضاع المتعلقة بذلك . ويتولى شاغل الوظيفة كذلك مهام وكالة الشحن بما في ذلك المراقبة المستمرة للمعدات ذات التردد العالي جدا . يشترط في المتقدم ان يكون قد اكمل الدراسة الثانوية ونجح في اللغة الانكليزية والرياضيات . القدرة على التحدث باللغة الانكليزية بطلاقة شرط لازم ، ويستحسن ان يكون ممن يجيدون تشغيل المعدات المتعددة القنوات ذات التردد العالي جدا . ويشترط كذلك أن تكون للمتقدم خبرة لا تقل مدتها عن ٣ سنوات في احتساب قيمات النفط ووثائق الناقلات واعمال وكالات الشحن ويستحسن أن تكون الخبرة الاخيرة قد اكتسبت في ميناء لشحن النفط . ومن الشروط ايضا ان يكون المتقدم قادرا جسميا على الصعود من لنش صغير الى ناقلات النفط في النهار والليل وفي جميع الاحوال الجوية . (يجري فحص عملي قبل تعيين المتقدم في الوظيفة) . يتوقف تحديد الراتب على السن والمؤهلات والخبرة ولكنه لا يقل عن ١٥٠٠ درهم في الشهر .

يقدم السكن والطعام دون مقابل وتمنح اجازة مدتها ٣٦ يوما مع تذكرة سفر بعد كل ١٨ اسبوعا من العمل .

تقدم الطلبات من نسختين باللغة الانكليزية مع المستندات اللازمة وتذكر فيها الاشارة المبينة اعلاه . ترسل نسخة منها الى آمر التوظيف ، شركة ادما ، ص.ب — ٣٠٢ ، ابو ظبي ، وترسل الاخرى الى دائرة البترول ، ص.ب — ٩ ، ابو ظبي .

شركة صناعات الأدوات الصحية

شركة مساهمة كويتية

يسر مجلس إدارة

شركة صناعات الأدوات الصحية

أن ينهي للسادة المساهمين أنه قدتم يوم الأحد في ٢٩ فبراير ١٩٧٦ توقيع عقد إقامة مشروع مصنع الأدوات الصحية ومصنع بلاط الحيطان مع شركة يوروتيكنيكا الهندسية بالاشتراك مع الشركة الايطالية المتخصصة المعروفة عالمياً مانيفاتورا شيراميكا بوتزي POZZI

وبذلك تضمن الشركة إنتاجاً بأعلى مستوى عالمي مع حق الشركة الإنتاج بترخيص من الشركة المذكورة.

وستكون الطاقة الإنتاجية لمصنع الأدوات الصحية ٣،٥٩٥ طن متري سنوياً ، والطاقة الانتاجية لمصنع البلاط ٣٥٠ ألف متر مربع سنوياً .

ومن المقرر أن يباشر المصنعين إنتاجهما خلال فترة سبعة عشر شهراً من هذا التاريخ .

إن مجلس الإدارة اذ يعتز بثقة المساهمين يقدر للحكومة الرشيدة دعمها وتوجيهها برعاية سمو أمير البلاد المعظم وسمو ولي عهده الأمين ذلك الدعم والتوجيه الذي كان له الفضل في انجاز هذه الخطوة المباركة.

وفقنا الله في خدمة هذا البلد العزيز .

تعرّف على ماكس

السيجارة الاطول ١٢٠ ملليمتر

أطول كثيراً من سيجارة ١٠٠ ملليمتر ، وكل هذه اللذة الاضافية في التدخين دون أي زيادة في السعر .

أفخر تبغ ، بنكهة أكمل وألذ ، شكل طويل أنيق وأنيق .



© Lorillard 1975

الشيخ راشد بن سعيد المكتوم "للقبس"

لا علم لي بأي تعديل مرتقب في الوزارة الاتحادية!



سمو الشيخ راشد بن سعيد المكتوم يتحدث الى موفد «القبس» يوسف الشهاب

نرفض الاحلاف العسكرية لتحقيق أمن الخليج

- لا نرضى بأية ضغوط على سياستنا الخارجية
- لا ننسى دور الكويت ... ونحن معها أكثر من اخوة

حي ... من موفد القبس يوسف الشهاب

العروبة من الشيخ راشد بن سعيد المكتوم نائب رئيس دولة الامارات العربية المتحدة وحاكم دبي ... انه قليل التحدث للصحافة ، سواء المحلية او الخارجية ، وهذا ما تأكد لي خلال مبتدأ الحديث معه ... فلقد كان يختار الاجابة المقلة من القول الكثير ... حيز الكلام في ردل راشد تناول الشيخ راشد في حديثه الى «القبس» امورا تهم ، شيخت تسؤول اتحادات الامارات والقضايا الخليجية والعربية ، حصر الحديث وبير الدفاع الاتحادي ورئيس تشريعيات القدير ما الحل السلمي لمسألة الشيخ راشد .

● الان وقد قطع اتحاد الامارات ، شوطا من عمره ، ما هو تقييمكم لواقعه ، وما هو تصوركم لمستقبله ؟

— الاتحاد الان افضل من الماضي ، وغدا سيكون افضل من اليوم .. هذا هو وضع الاتحاد الان ، فعند بداية قيامه ، كانت تراودنا آمال كثيرة تحققت بعون الله وتوفيقه ، وهي لا تزال تتحقق يوما بعد يوم ، ليأخذ هذا الاتحاد وضعه الطبيعي تحت الشمس، وليكن درعا وسندا للعروبة ، وندعو الله ان يواصل اتحادنا مسيرته ليحقق كل ما يهدف اليه ويتمناه من اجل الامة العربية بشتى اقطارها ويحقق آمال شعبنا وطموحاته ..

لا خلافات بالاتحاد

● نقرأ بين فترة واخرى عبر الصحف، عن وجود بعض الغيوم في سماء اتحاد الامارات ، وان دبي وراء هذه الغيوم لتحفظات خاصة من جانبها ، فما رأي سموكم بذلك ؟

ضحك الشيخ راشد ثم امر بالقهوة، واجاب بعد ذلك قائلا :

— الذين يتحدثون عن وجود خلافات بين صفوف الاتحاد ، هؤلاء يجهلون الحقائق ، وبعضهم يتحدث عنها لاهداف شخصية ، فلا وجود — ولله الحمد — لاي خلاف في صفوف الاتحاد ، ونؤكد ذلك لكل من يظن بوجود هذا الخلاف الذي لا نعرف اي شيء عنه .

ويتابع الشيخ راشد حديثه فيقول:

— كيف تكون دبي وراء هذه الغيوم، ونحن الذين سعينا من اجل هذا الاتحاد ، وقمنا به منذ بداية الخطوة الاولى على طريق تأسيسه ، لقد قبلنا بالاتحاد انطلاقا من شعورنا الكبير والعميق بضرورته ، ولاننا نؤمن بأن يد الله مع الجماعة ، هذا هو شعورنا تجاه الاتحاد وايماننا به مطلق وكبير.. وسيبقى كذلك دائما .

لا ضغوط على سياسة الاتحاد

● يقول بعض الساسة ، أن دولة الامارات لم توضح سياستها الخارجية بعد ، ويضيف هؤلاء ان هناك ضغوطا خارجية تحدد سياسة الاتحاد ، فما ردكم على ذلك ؟

— الذي يعرفه الجميع ، ان سياسة دولة الامارات العربية المتحدةالخارجية واضحة ومحددة ، تنطلق من شعورها بنصرة الحق ودعمه ، ونحن لا نرضخ لاي ضغوط خارجية في تحديد سياستنا، مهما تكن هذه الضغوط . والذين يقولون بوجود هذه الضغوط ، غير صادقين فيما يقولون ، فسياستنا كما قلت واضحة لا تريد ولا تحتاج لاي ايضاح اخر ..

لا تعديل وزاري

● سمعنا عن تشكيل وزاري قريب على نطاق الاتحاد ، وان بلادكم ستطرح اسماء محددة لهذا التشكيل فما حقيقة ذلك ؟

— ان ما سمعتموه عن هذا التشكيل لا نعرف عنه اي شيء حتى الان ، والقول بأن لدبي اسماء محددة ، قول غير صحيح ،وكل ما نريده من الصحافة أن تسعى وراء الحقائق وتتحرى الصدق فيما تكتبه ، لان الصحافة امانة ، والامانة تحتاج الى صون وادراك بقيمتها ..

التسلح من الشرق والغرب

● كيف يسير التسلح العسكري ، وعلى اي مصدر تعتمدون في شراء السلاح ؟

— نحن نسعى لبناء جيش قوي وعصري ، ويجهز بكل انواع الاسلحة الحديثة ، ولا نفرق في مصادرنا بالسلاح بين المعسكر الشرقي او الغربي ، بل نبحث عن السلاح الذي يتناسب معنا ، من حيث المناخ وجغرافية المنطقة ، والتسلح جار سواء بالذخائر او العتاد او باعداد الرجال المدربين على هذا السلاح ، وكل ما نتمناه ان يكون التدريب موحدا بين دول المنطقة الخليجية على السلاح بمختلف انواعه.

قوانين للايدي الاجنبية ؟

● كيفتتصورون مستقبل دبي التجاري خاصة وان الايدي الاجنبية العاملة في هذا القطاع كثيرة لديكم ؟

— كانت التجارة بالامس تدار بأيدي غير عربية ، او محلية ، وتغير هذا الوضع اليوم بعد دخول الايدي المحلية والعربية ، واما عن الايدي الاجنبية العاملة عندنا ، فنحن نحتاج اليها في وقتنا الحاضر لاننا نفتقر الى هذه الايدي سواء المحلية او العربية ،ولدينا قوانين وانظمة لدخول الايدي الاجنبية وعملها بالتجارة ، وعندما نشعر اننا لسنا بحاجة الى مثل هذه الايدي ، فاننا سوف نستغني عنها ، كما هو الحال في اي دولة اخرى ...

دور الكويت في المنطقة

● التعاون بين دول المنطقة صناعيا واقتصاديا ما زال ضعيفا حتى الان .. فكيف ينظر في رأيكم التوسع في هذا التعاون ؟ ثم كيف ترون علاقاتكم مع الكويت بهذا الميدان ؟

— الشيء الذي اود ان اؤكده هو ان التعاون بين دول المنطقة حاليا سواء



لاخلافات في الاتحاد وبعضهم يتحدث عنها لأهداف شخصية تأخر الدستور الدائم حتى يجيء متكاملا

في بعض المناطق الجديدة ؟

— لا شك اننا ننظر الى مستقبلنا النفطي نظرة امل وتفاؤل وخير ان شاء الله .. وحين يتواجد النفط في بلادنا ، فانه سيكون للعرب جميعا ، لاننا نشعر ان الخير الذي ننعم به يجب ان يصل الى اشقائنا ، هذا هو ايماننا تجاه اخواننا العرب .

لا تعارض في الحوض الجاف

● يرى البعض انه لم تكن هناك حاجة اقتصادية الى الحوض الجاف في دبي بوجود مثيل له تحت الانشاء في البحرين فما رأي سموكم بذلك ؟

ويقول الشيخ راشد ، بعد ان يشعل « الايب » :

استطيع ان اؤكد هنا ، ان حوض دبي الجاف لا يتعارض باي شكل من الاشكال مع حوض البحرين ، ونحن ننظر الى مستقبل الملاحة بالخليج ، والزيادة المنتظرة في حجم البواخر والسفن التي ترتاده ، وحوض دبي الجاف ، مع حوض البحرين كلاهما مكمل للاخر ، والخليج يحتاج ايضا الى احواض اخرى لاستيعاب العدد الكبير من البواخر والسفن التي تدخل المنطقة سواء حاضرا او مستقبلا ..

لماذا تأخر الدستور الدائم ؟

● الدستور الدائم للاتحاد متى سيكون جاهزا ، وكيف تريدونه ان يكون ؟

— ان العمل جار الان لاعداد هذا الدستور ، وهناك اكثر من لجنة تدرس وتناقش بنوده ، وكل الدراسات التي تجري سوف تأخذ في الاعتبار ظروف المنطقة وما يتلاءم معطبيعة دول الاتحاد وعاداتها وتقاليد المجتمع فيها ، ولدينا تجربة الكويت التي يمكن ان نفيدنا من اجل ان يأتي الدستور متكاملا من كافة الوجوه .

والتأخير الذي قد يطرأ في موعد الانتهاء من الدراسة للدستور هو في صالح المواطن دون شك ، لاننا حريصون جدا على ان يكون هذا الدستور محققا لامال وطموح كل مواطن في الدولة .. ونسأل الله التوفيق في هذا العمل .

ضد الاحلاف الاسلامية ؟

● امن الخليج كيف يتحقق في وجهة نظركم ؟

وهل تؤيدون فكرة بعض الاقتراحات التي ترددت مثل انشاء حلف اسلامي لتوفير الامن الخليجي ؟

— من واجبنا ان نحمي الخليجونحقق الامن له لاننا مرتبطون به ، لكن كيف يجب ان تكون هذه الحماية وهذا الامن ... ؟ الذي نعرفه ان الامن يأتي بالتنسيق والاتصال والعمل بين دول المنطقة وهذا ما يحدث الان فعلا .

ويقف الشيخ راشد بالحديث ثم يتابعه بعد ان يأمر بالقهوة العربية قائلا :

اما فكرة الدخول في احلاف اسلامية من اجل امن الخليج فنحن ضدها لاننا لا نؤمن بها ولا نريدها ان تكون اطلاقا.

نقف مع المقاومة بكل ما نملك

● ما هو تقييمكم لما امكن تحقيقه حتى الان على صعيد القضية الفلسطينية ؟

— عندما اعترف مؤتمر القمة بمنظمة التحرير الفلسطينية كممثل شرعيووحيد للشعب الفلسطيني ، كان ذلك نابعا من التأييد العربي الجماعي المطلق وغير المحدود لكفاح الشعب الفلسطيني لتحرير ارضه وعودة شعبه الى وطنه.

والمقاومة من هذا المنطلق شقت طريقها النضالي ولا تزال سواء على الطريق العسكري او السياسي من اجل تحقيق الهدف الذي بدات من اجله ايضا ، وقدمت التضحيات من اجله ايضا ، ويكفي ان المقاومة استطاعت ان تدخل المنظمة الدولية وتعبر عن اهدافها وعن شعبها الذي اغتصبت حقوقه دون اي حق .

ونحن وكل العرب نقف مع المقاومة بكل ما نملك ، لان القضية واحدة ، ومصيرنا مرتبط بمصير القضية الفلسطينية ، فالعدو واحد ، وموقفنا تجاهه واحد لانه يستهدفنا جميعا ، وتحرير الارض وعودة اهالي الحق الى اراضيهم هدف نسعى اليه ، ولا يمكن باي حال من الاحوال ان نفرط بحقوقنا المغتصبة .

مقومات نجاح جنيف

● اذا انعقد مؤتمر جنيف فما هي مقومات نجاحه ، وما هي الخطوات العربية التي ينبغي اتخاذها قبل انعقاده في نظركم ؟

— مقومات نجاح مؤتمر جنيف ، تحددها دول المواجهة والمقاومة الفلسطينية ونحن معهم بطبيعة الحال ، فما يقررونه لهذا المؤتمر ويسيرون عليه نقرره ونسير به معهم . واشتراك المقاومة الفلسطينية في مؤتمر جنيف واجب وضروري ولا نجاح لهذا المؤتمر بدون الصوت الفلسطيني صاحب الحق وصاحب القضية .

الشركة الكويتية للتجارة والمقاولات والاستثمارات الخارجية ش.م.ك. الكويت

الميزانية العمومية كما في ٣١ ديسمبر ١٩٧٥

دينار كويتي		٣١ ديسمبر ١٩٧٤ دينار كويتي
	الاصول	
٢ر٥١٢ر٦٢٧	حسابات جارية وتحت الطلب لدى البنوك	١ر٢٣٥ر٤٤٦
١٢ر٩٨٧ر٦٠١	ودائع لدى البنوك	٧ر٤١٢ر٦٩٦
	استثمارات قابلة للتسويق (ايضاح ١)	
٤ر٣٠١ر٩٢١	سندات دين	٤ر٨٦٩ر٠٧٧
٥٧٩ر٩٠١	سندات قابلة للتحويل الى اسهم	٤٣١ر٨٣٠
٨٤٨ر١٩٣	اسهم	١ر٨٥٣ر٧٠٨
٢٦ر٢٨٤ر٨٣٦	قروض واستثمارات أخرى (ايضاح ٢)	١٦ر٠٨٦ر٠٦٧
٥ر١٤٣ر٨٧١	عقارات (ايضاح ٣)	٤ر٨٥٨ر٩٩٢
٣ر١١٨ر٦٣٦	استثمارات في شركات تابعة وزميلة (ايضاح ٤)	١ر٨٦٩ر٦٥٨
٤ر٠٩٠ر٢٤٧	استثمارات طويلة الامد (ايضاح ٥)	١ر٩٥١ر١٦٣
١ر٩٠٧ر٩٧٧	أصول أخرى	١ر٥٠١ر٩٥١
٦١ر٧٧٥ر٨١٠	مجموع الاصول	٤٢ر٠٧٠ر٥٨٨

دينار كويتي		٣١ ديسمبر ١٩٧٤ دينار كويتي
	الخصوم وحقوق المساهمين	
٣٠ر١٢٠ر٦١٠	ودائع وقروض وحسابات أخرى (بما فيها الاحتياطيات والمخصصات) (ايضاح ٦)	١٢ر١٩٥ر١٦٩
١ر٥٠٠ر٠٠٠	ارباح مقترح توزيعها على المساهمين	١ر٢٠٠ر٠٠٠
	حقوق المساهمين	
٢٠ر٠٠٠ر٠٠٠	رأس المال المصرح به والمصدر : ٢ر٠٠٠ر٠٠٠ سهما قيمة السهم الاسمية عشرة دنانير كويتية	٢٠ر٠٠٠ر٠٠٠
٥ر٥٨٠ر٠٧٧	احتياطي قانوني	٥ر٢٧٩ر٠٩٩
٤ر٥٥٠ر٠٠٠	احتياطي عام	٣ر٣٥٠ر٠٠٠
٢٥ر١٢٣	ارباح غير موزعة مدورة للسنة القادمة	٤٦ر٣٢٠
٣٠ر١٥٥ر٢٠٠	مجموع حقوق المساهمين	٢٨ر٦٧٥ر٤١٩
٦١ر٧٧٥ر٨١٠	مجموع الخصوم وحقوق المساهمين	٤٢ر٠٧٠ر٥٨٨

بيان الارباح والخسائر وتوزيع الأرباح للسنة المنتهية في ٣١ ديسمبر ١٩٧٥

دينار كويتي	الايرادات	٣١ ديسمبر ١٩٧٤ دينار كويتي
٢ر٥٣٢ر١٢٦	ايراد استثمارات	٢ر٤٤٧ر٠٧٧
٩٠٨ر٦٨٩	ايراد عمولات	٨٨١ر٦٤٣
٩٦٨ر٦٤٥	ايراد فوائد ايداعات	٦٧٨ر٠٧٢
٣٠١ر٨١١	ايرادات أخرى	٢٦٨ر٩١٥
٤ر٧١١ر٢٧١	المجموع	٤ر٢٧٥ر٧٠٧
٧٣٢ر٢٥٠	ايرادات غير متكررة	—
٥ر٤٤٣ر٥٢١	مجموع الايرادات	٤ر٢٧٥ر٧٠٧
	المصروفات	
٤٩٠ر٦٢٢	مصروفات عمومية وادارية	٣٧٦ر٨٧٠
٩٩٥ر٥١٢	فوائد مدفوعة	٧٥٦ر٦٧٤
٦٧٠ر٠٠٠	مخصص انخفاض قيمة الاستثمارات والعملات الاجنبية	٨٣٠ر١٦٨
٢٧٧ر٦٠٦	مصروفات استثمارية	٣١١ر٦٤٧
٢ر٤٣٣ر٧٤٠	مجموع المصروفات	٢ر٠٢٧٥ر٣٥٩
٣ر٠٠٩ر٧٨١	صافي ربح السنة	٢ر٠٠٠ر٣٤٨
٤٦ر٣٢٠	ارباح مدورة من السنة السابقة	١٦ر٠٠٧
٣ر٠٥٦ر١٠١	مجموع الأرباح القابلة للتوزيع والمقترح توزيعها كما يلي :	٢ر٠١٦ر٣٥٥
٣٠٠ر٩٧٨	احتياطي قانوني	٢٠٠ر٠٣٥
١ر٢٠٠ر٠٠٠	احتياطي عام	٥٥٠ر٠٠٠
١ر٥٠٠ر٠٠٠	للتوزيع على المساهمين بواقع ٧ر٥ (٦ ٪ لسنة ١٩٧٤)	١ر٢٠٠ر٠٠٠
٣٠ر٠٠٠	مكافأة اعضاء مجلس الادارة	٢٠ر٠٠٠
٣ر٠٣٠ر٩٧٨	مجموع الارباح المقترح توزيعها	١ر٩٧٠ر٠٣٥
٢٥ر١٢٣	ارباح غير موزعة مدورةللسنة القادمة	٤٦ر٣٢٠

فكتور متى
رئيس الحسابات

عبد الوهاب علي التمار
رئيس مجلس الادارة والعضو المنتدب

تمت موافقة الجمعية العامة العادية وغير العادية المنعقدة في مقر الشركة الرئيسي يوم الثلاثاء الموافق ٢٤/٢/١٩٧٦ على اتخاذ القرارات التالية : ١ - الموافقة على تقرير مجلس الادارة للسنة المالية المنتهية في ٣١/١٢/١٩٧٥ - ٢ - الموافقة على حساب الارباح والخسائر للسنة المالية المنتهية في ٣١/١٢/١٩٧٥ - ٣ - الموافقة على الميزانية العمومية للسنة المالية المنتهية في ٣١/١٢/١٩٧٥ - ٤ - سماع تقرير المدققين بشأن حساباتهم ٥-الموافقة على اقتراح مجلس الادارة بتوزيع (٧,٥) بالمائة من رأس المال أي بمعدل ٧٥٠ فلسا للسهم الواحد للمساهمين المسجلين في سجلات الشركة بتاريخ ٣١/١٢/١٩٧٥ - أرباح نقدية - وذلك ابتداء من صباح يوم الاثنين ١٥/٣/١٩٧٦ ، ٦ - توزيع منحة بنسبة (١٠) بالمائة من رأس المال أي بمعدل سهم واحد منحة لكل عشرة أسهم للمساهمين المسجلين في سجلات الشركة بتاريخ ٣١/١٢/١٩٧٥ وذلك طرح ٣٠٠٠٠٠ سهم ثلاثمائة الف سهم تملكتها الشركة بتاريخ ٣١/١٢/١٩٧٥ أي بنسبة ثلاثة أسهم لكل عشرين سهما وبالقيمة الاسمية عشرة دنانير كويتية مضافا اليها علاوة اصدار بواقع خمسة دنانير للسهم الواحد اي بقيمة اجمالية قدرها خمسة عشر دينارا للسهم الواحد . وذلك بعد الحصول على موافقة الجهات المختصة.

رئيس مجلس الادارة

اعلانات مبوبة

هاتف قسم الاعلانات : ٨١٢٨١٨ / ٨١٢٨١٩



شركة العثمان والمحتسب التجارية

تنزيلات كبرى

على كافة انواع الملابس الجاهزة

بدلة مخمل ١٠,٠٠٠
بدلة رجالية بوليستر ٧,٠٠٠
بدلة رجالية طلياني ١٥,٠٠٠
بدلة رجالية انجليزي ١٨,٠٠٠
جاكيت شمواه المتين ٧,٠٠٠
القميص الممتاز ١,٤٠٠
بلوفرات صوف ١,٠٠٠
بلوزات مشكلة ١,٠٠٠

من ارقى مبارك اوروبا كونفكس العالمية

لمدة شهر كل سنة وكل عام وحضرتكم بخير من ١-٢-١٩٧٦ ، لغاية ٣١-٣-١٩٧٦ المنطقة التجارية التاسعة ـ بلوك ٢ ـ ٤ تليفون: ٤١١٥٥٥ ـ ٤٤٥٢٨٦



شركة العثمان والمحتسب التجارية

تنزيلات كبرى

من ٢٠ الى ٥٠٪

على كافة انواع الاقمشة النسائية والرجالية لدى جميع فروعها تشكيلات رائعة من أرقى الفبارك العالمية

أصواف جورسيهات ـ حرايـر ـ بوليستر ـ أقمشة البرادي والمركزيت ـ أسعار مغرية لا مثيل لها لا تدعوا الفرصة تفوتكم المنطقة التجارية التاسعة بلوك ٢ ـ ٤ ـ ٥

تليفون : ٤٤٥٣٩١ ـ ٤٢٤٦١٣ ـ ٤٤٥٢٢٤ ـ ٤٢١٩٣٥



يفاجئكم ويقدم لكم أرخص أسعار تمليس الشعر مع الكفالة الطويلة / أحدث القصات مع حمام الزيت / أجمل التسريحات الحديثة وقريبا مفاجأة جديدة

المرقاب ـ مقابل المخفر ت/ ٤١٢٩٣٠

مؤسسة الوردان الهندسية / تقدم لكم

صالون مع ارتال ١٤ إلمنت مع الواير ات والتركيب ٢٩ دينار
" " ٢١ " " " ٣٦ دينار
" " ٢٣ " " " ٣٨ دينار

الرميثية ـ متفرع من شارع عمان / مقابل مدخل مدرسة الرميثية المتوسطة قطعة ١٣ ـ شارع الخي هريره تلفون ٦٣٤١٦٩

مفقودة



المدعوة / سيلي سبيلا مكند / هندية الجنسية / خرجت من بيت مخدومها بتاريخ ٧٦/١/٢٥ يرجى من يعرف عنها اي شيء ابلاغ اقرب مخفر للشرطة او الاتصال / تلفون / ٨١٣٥٤٩

للبيع

الى هواة الموسيقى / اورغن هوبد مع جهاز اورغن داخلي اوتوماتيك كامل / ت / ٦١٣١٥٥

سوق الفندي المركزي / بالفحاحيل

بحاجه إلى كاشيره أو كاشير على أن يتقن اللغة الانجليزية المراجعه شخصياً بنفس السوق أو تلفون ٩١٤٠٧٦

اعلان ..

تعلن الوكالة العربية للسياحة والسفر

تابع علي السالم / قرب بنك الخليج الدولي ـ كويت

عن استعدادها للحجز على البواخر في رحلاتها المنظمة اللذقية ـ الاسكندرية / بيروت ـ الاسكندرية

بادروا بحجز اماكنكم من الآن لمزيد من المعلومات / تلفون / ٤٣٥٦٤٧/٤٣٧٦٩٤

مفقود

فقد بدعو داود سليمان القصاص جواز سفره رقم ٤٩٣٨٨٢ / الرجاء ممن يجده تسليمه للسفارة الأردنية

مطعم الرميثية الحديث

يقدم اشهى المأكولات .. كبة / كباب / دجاج محمر دجاج مشوي وكلاوي ، بالاضافة الى السمك الزبيدي الطازج يوميا / استعداد تام لتوصيل الطلبات الرميثية / شارع عمان / ت ٦١٨٦٥١

مفقود

فقدت شنطه في شارع مبارك الكبير يوم ٧٦/٧/٤ تحتوي على جوازين سفر الأول باسم زكريا حسن عطا حامد أردني والثاني باسم محمد زرت مصري الجنسية مع دفتر بنك وأغراض شخصية تخص محمد صالح حسن / الرجاء ممن يجدها تسليمها الى المتحف إسعافي وله مكافأة قيمة

يسر الخياط لفروف واهة لسيدات الرجائيه أن يعلن عن انتقال محله من خلف وزاره الخارجيه الى السالميه جانب حلك العصير .

السالميه / شارع سالم المبارك / عمارة الأمان ت/ ٦٢٣٩٠٨

للايجار

يوجد لدينا ارض مسيجة مساحتها ١٠٠٠م٢ في منطقة العقيلة للمزيد من المعلومات / المواجهة هاتف / ٧١٢٦٧٦

للبيع

اعلان للبيع بداعي السفر مصبغة الايمان بالمهدات او بدونها .

شارع البحريني / مقابل مدرسة عبد الرحمان / السالمية المراجعة شخصياً بعد الظهر

للايجار

صالون تجميل للسيدات بالسالمية بموقع ممتاز .. ت : ٦٣٥٠٠٥

للايجار

١ ـ مخزن ٢٥٠ متر تقريبا مع مكاتبين
٢ ـ قسيمة بسلوى ٢٨٠٠م٢ ٤٠٠ شبره والباقي ملحقات ومكشوف

المراجعة ٧١٦٢٠٠ ـ ٧١٥٢٧٠ السيد يعقوب

للبيع والتنازل

شقة مفروشة مؤلفة من غرفتين نوم وصالة وصالون مع تليفون : المراجعة ت : ٦١٨٥٣٨

مطلوب

موظفة تلفون ٤٣٣٢٩١

ورشة باسيل الفضلي

تزودكم باقوى انواع الابريالات الالية واجمل الصور بشبكات من ١٨ الى ٢٢ المئة باسعار مغرية وكفالة سنة / ت ٥٤٤٣٤٠

مفقود

فقد من المدعو علي محمد المحاميد جواز سفر سوري رقم ١٨٥٣ الرجاء ممن يجده تسليمه للسفارة السورية .

للبيع

صالون سيدات بالسالمية بموقع ممتاز ت : ٦٣١٧٩٣

تنزيلات كبرى في محلات ايفا

من ٢٠ الى ٧٠ بالمائة في محلات ايفا بالسالمية على كافة انواع الاحذية وملابس الرجال والاولاد

تنزيلات كبرى في محلات لنا

من ٢٠ الى ٧٠ بالمائة في محلات لنا في عمارة السالمية على كافة انواع الاحذية وملابس الرجال والاولاد

للايجار

فيلا في منطقة ضاحية عبد الله السالم تصلح لسكن سفارة او شركات .
مراجعة تليفون ٨١٦٣٣٠ ٨١٦٧٧٠

صالون حلاقة رجالي للحدقة

بحاجه الى حلاق درجه اولى راتب ١٢٠ دينار المراجعه شخصياً ٤٣٤٣٢٧

قرب وزارة الخارجية

دروس خصوصية

في الرياضيات لضمان نجاحكم في مادة الرياضيات اتصلوا بالهاتف ٦٣١٣٨٥ ب٠ظ

للايجار

فيلا في منطقة ضاحية عبد الله السالم تصلح لسكن سفارة او شركات .
مراجعة تليفون ٨١٦٣٣٠ ٨١٦٧٧٠

للبيع لعدم التفرغ

محل نوفوتيه ـ نجمة الخليج ـ مكون من طابقين مع تليفون ـ شارع ابن خلدون ـ الاتصال : تليفون ٥١٣٦٠٧

للايجار او البيع

اجازة بقالة
الاتصال ت : ٤٢٤٥٧٨ بعد الثالثة مساء

مطلوب

طابق من فيلا لعائلة كويتية مكونة من شخصين في إحدى الضواحي ت ٥٣٢٧٦١

للبيع بداعي السفر

بقالة السدم الصباحيه قطعة ٣ قسيمة ٧ قرب البنك المراجعه بالبقاله شخصياً

مطلوب

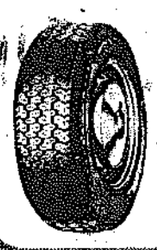
بنطلون رجالي ايطالي ١,٠٠٠ دينار
بلوزة ايطالي نسائي ١,٢٥٠ دينار
كنزة ايطالي رجالي ممتاز ١,٠٠٠ دينار
كنزة رجالي انجليزي ٢,٠٠٠ دينار
صندل نسائي ايطالي ٥٠٠ فلس
طقم ولادي بلوزة بنطلون ٧٥٠ فلس

تصفية عامة على الاصناف التالية

شركة الرفاه التجارية شارع علي السالم ـ المباركية مقابل مخازن الصفاء ـ ت: ٤٢٩٧٩٠

بشري سارة ...

وصلت الدفعة الجديدة من الايطارات الالمانية المستعملة الجيدة الى بنشر الهلالي .
خيطان / الشارع الجنوبي / طريق المطار
تلفون / ٧٣١٧٢٥



للبيع

حوطة في منطقة سلوى
ت : ٤٣٧٧١ ٥ صباح
٤١١٩٧١ مساء
٥١٩٢٢٠ صباحا
ابو حسين

دروس خصوصية

مدرس على استعداد لاعطاء دروس في الرياضيات لجميع المراحل التعليمية للمرحلتين المتوسطة والثانوية يرجى الاتصال ٤٣٢٦٢٧ صباحا ٤٢٢٩٦٢ م مساء ابو رائد

وصلت سياراتنا الاميركية ١٩٧٦

وصلت سياراتنا الاميركية ١٩٧٦ بالنظام والتقسيط ـ مؤسسة سالم علي للسيارات ـ حولي ـ شارع المثنى ـ خلف المعاهد الخاصة . تليفون : ٥٤٣٩٢٨

مطلوب

مطلوب ممرضه
مطلوب ممرضه لطبيب أسنان / عيادة خاصه الدقعاك ٤٢٣٠٢٢

مطلوب طفل

موظف مقص دار دوام كامل او نصف دوام
عاملات او عمال تشطيب
المراجعة هاتف ٤٤٣٢٠٦ ـ ماهر

سفريات المرابية

تلفون ٤١١٩٥٩ / ٤١٤٥٩٢

مؤسسة غانم مبارك العميري للتجارة

ايجار واستئجار العقارات / بيع وشراء الشاليهات والعقارات
ت/ ٤٣١٤١٧ ٤٣١٢٧٥

سفريات الموصلي

٤٤٤٠٠٥
٤٤٤٠٠٦
٤٤٤٠٠٧
سوق الكويت

مطلوب

طباع أوطباعه عربي إنجليزي بنصف دوام / المراجعه ٥٤٧٤٦٨ / ٥٤٩٩٥٠ صباحاً

للاصدقاء والاقرباء

يوجد لدينا كراسي وطرابيزات للايجار / كما توجد لدينا / حتدمه

مطعم ومقهى التحرير / ت ٤٦٥٨٦١ ٤١١٩٧١
المرقاب / بجانب المخفر

للبيع

معرض للنوفوتيه آخر شارع العثمان السعر مغري جدا الاتصال تليفون مساء ٥٢١٣٢ قرب صيدلية شمسان صباحا ٧١٩١١٧

فقط ١٥ دينار ع

هدية مسجل ستيريو مع السماعات والتركيب جاهز لسيارتك صرفة بكرزان / الفنرة / شارع بيروت تلفون / ٥٤٢٦٣٧

لدينا سيارات مستعملة بأقساط مريحة

تلفون: ٦٣٦٨٨١ ٦١٥٤٨٥

مؤسسة الطاهرين للسيارات

المرقاب / شارع السوق
قرب مستعملة البترول الجديدة
ت ٦٣١٠٧٨ / ٤٥٨٨٨٩ / ٤١٢٦٦٠
برقية سلام ٥٤٢٦١٨ / رقم الجامبر ٩١٢١٣٠

تأجير سيارات

المؤسسة الاهلية لتاجير السيارات بجميع احجامها طراز ٧٦ ياباني واميركي مع وبدون سائق ـ السالمية شارع سالم المبارك ت : ٦٣٨٠٧٣ ـ ٦٣٨٠٨٦

بيت الاثاث المستعمل الانيق

نشتري ما لديكم من اثاث مستعمل ونبيع الاثاث المستعمل الانيق .. للفتا غرف نوم وغرف استقبال مستعملة باستمرار .. الاتصال ت : ٦٣٨٢٢٧ ابو فؤاد

مطلوب

مطلوب خادمه هنديه لعائله مكونه من ٤ أشخاص الاتصال ت ٥٣٠٦١٧ من ٤ ـ ٧,٣٠ مساء

مفقود

فقد من المدعو عبدالله جواد سفوق ولده زياد الجنسية اردني رقم ٥٢٣٦٠٤ / سيجده تسليمه الى السفارة الاردنية

للايجار

صالون تجميل للسيدات بالسالمية بموقع ممتاز .. ت : ٦٣٥٠٠٥

مفقود

فقد من المدعو عبدالله جواد سفوق ولده زياد الجنسية اردني رقم ٥٢٣٦٠٤ / سيجده تسليمه الى السفارة الاردنية

للبيع

معرض نوفوتيه مكون من ٢ ابواب في شارع فهد السالم قرب الفواخر الشهري ماري الاتصال ت : ٥١٦٤٢٥ .

مفقود جواز سفر

فقد من المدعو منصور عبدالرحمن جاد الرب جواز سفره رقم ١٣٦٦٢٤ وشهادة دبلوم صناعي إعثر عليه يرجى تسليمه للسفارة المصرية او الاتصال / ٥١٩٩٦٧ فتوح .

مطلوب

نستاجر مزرعة لتربية الدواجن على ان يكون فيها شبرات الاتصال ت : ٥١٦٤٢٥ .

الفروسية


خالد الاحمد يسلم كاسه لزيد عبدالله المشاري .


سالم الرومي يحمل كاس البنك العقاري بعد تسلمه .

جوهرة سليمان تفوز بكأس خالد الأحمد وعسيلة تخطف كأس البنك العقاري

فازت جوهرة سليمان لزيد عبدالله المشاري الكليب أمس بكاس الشيخ خالد الاحمد الذي خصص لجياد المبتدئات من اسطبلات المخيمات .. وخطفت عسيلة لسالم عبد الوهاب الرومي كاس البنك العقاري في اللحظات الاخيرة من الشوط الرابع الذي خصص لجياد الصنف الاول وحضر سباقات الامس الشيخ خالد الاحمد والشيخ نواف الاحمد واللواء عبد اللطيف الثويني والشيخ حمد صباح الاحمد وجمهور المواطنين واسفرت نتائج الاشواط عن التالي :

● الشوط الاول ١٢٠٠ م للمبتدئات وفاز به كف الملام لاسطبل السلام وعليه طلال جاسم بمسافة ٣/٤ طول وقطع المسافة ب ــ ١ر٢٥ ق والثاني قطر الندى للوحدة وعليه ثامر خليل وفاز بمسافة طول ورمع ، والثالث ابن الملوح لاسطبل السلام وعليه عبيد عطاالله والرابع افراح للنشاما وعليها قدوري دروش .

● الشوط الثاني : ١٤٠٠ م للصنف الثالث وفاز به الحطيئة لاسطبل السلام وعليه طلال جاسم وفاز ببعيد بزمن قدره ١ر٣٩ ق ، الثاني فايز لاسطبل الرحاب وعليه نصرت مبارك وفاز ببعيد الثالث فرحان للواء الثويني وعليه مشعان متعب ، والرابع فواز وعليه عصمت ابراهيم وهو لاسطبل الشرق .

● الشوط الثالث ١٦٠٠ م على كاس الشيخ خالد الاحمد لجياد المبتدئات من اسطبلات المخيمات وفازت به جوهرة سليمان لزيد عبدالله المشاري وعليها قدوري دروش وفازت بمسافة نصف طول ويزمن قدره ــ ر٢ ق والثانية شفيا لجعفر المنروك وعليها محمود حوراني وفازت بطول واحد ، الثالث عقاب لراشد الشويحان وعليه قاسم جواهرجي الرابع ميزان لاسطبل بوزسلي وعليه نصرت مبارك .

● الشوط الرابع ١٦٠٠ م للصنف الاول على كاس البنك العقاري الكويتي واستطاعت عسيلة لسالم عبد الوهاب الرومي ان تخطف الفوز من رعد في اللحظات الاخيرة براس قصيرة وبزمن قدره ــ ر٥٥ ق والثاني رعد لاسطبل السلام وعليه عبد عطاالله وفاز به طول ونصف والثالث كريم لاسطبل السلام وعليه طلال جاسم والرابع كنوز لاسطبل الوحدة وعليه حسن فرحان .

● الشوط الخامس ٢٢٠٠ م للصنف الثالث وفاز به كوجاك لاسطبل النشاما وعليه قاسم كريم بزمن قدره ٢ر٣٤ ق وبمسافة بعيد ، وجاء بالمركز الثاني بمسافة ٤ اطوال بطل الثنايا لاسطبل النشاما وعليه لطيف كامل وبالمركز الثالث الحيداني سباح لاسطبل سباح وعليه قدوري دروش والرابع خط النار لاسطبل السلام وعليه عبد عطاالله .

● الشوط الثاني ٢٢٠٠ م للصنف الثاني وفاز به عوالي للواء عبد اللطيف الثويني بزمن قدره ــ ر٣٥ ق وبمسافة بعيد وعليه مشعان متعب ، الثاني الصافي لاسطبل النشاما وعليه قدوري دروش ، والثالث البرق لاسطبل الرومي وعليه لطيف كامل والرابع دليل المختار لاسطبل النشاما وعليه محمود الحوراني .

هذا وقام الشيخ خالد الاحمد في نهاية الشوطين الثالث والرابع بتسليم الكاسين لاصحاب الجوادين الفائزين في هذين الشوطين .


عسيلة الفائز بالشوط الرابع امس .


شدة المنافسة تظهر بين رعد (٧) وعسيلة (٦) قبل النهاية بلحظات .

موقف الاسطبلات

اصبح موقف الاسطبلات مع نهاية سباقات الامس كالتالي :

ــ الوحدة	٢٣
ــ السلام	٢٣
ــ الرومي	١٥
ــ اميليف	١١
ــ النشاما	٨
ــ الثويني	٨
ــ الرحاب	٧

وفوز واحد لكل من المسايل ، سباح ، راشد الدواس ، طلال الزهمول ، زيد عبد الله المشاري .

موقف الفرسان

فيما يلي موقف الفرسان بعد سباقات الامس بالنسبة لعدد مرات الفوز بالمركز الاول :

ــ طلال جاسم	٢١
ــ حسين فرحان	١٥
ــ هشام عبد المنعم	١٢
ــ قاسم كريم	١١
ــ جاد علي	٧
ــ قاسم جواهرجي	٧
ــ لطيف كامل	٧
ــ زهير حبيب	٦
ــ مشعان متعب	٤
ــ محمود حوراني	٣
ــ جاسب سليمان	٢
ــ نصرت مبارك	٢

وكل من حسن مهدي ، ثامر خليل ، عصمت ابراهيم ، صلاح كمال ، قدوري دروش .

المنتخب الاهلي تدرب أمس بكامل نجومه

اجرى المنتخب الاهلي لكرة القدم تدريبا بعد ظهر امس الاثنين على استاد نادي الكويت الرياضي وحضر التدريب جميع اللاعبين ولم يتغيب واحد منهم ، وكان ابراهيم دربهم قد طلب اذنا امس الاول من مساعد مدير الفريق الاهلي لزيارة عائلته وعاد امس للتدريب مع الفريق .

فوز تشيكوسلوفاكيا بكأس ٦ أكتوبر للتنس الارضي

القاهرة ــ انبا ــ فازت تشيكوسلوفاكيا بكاس مسابقة ٦ اكتوبر للتنس وذلك بعد ان تغلبت على مصر ٢ــ١ في المباراة النهائية التي اقيمت بملعب نادي الجزيرة بالقاهرة .

وقد انتهت المباريات الفردية بفوز سمبيرا : تشيكوسلوفاكيا ، على عبدالغني محمد : مصر ٦ــ٢ و٦ــ٤ . وفاز اسماعيل الشافعي : مصر ، على هونكا : تشيكوسلوفاكيا ٦ــ٣ و٦ــ٣ .

وانتهت المباراة الزوجية بفوز هونكا وسمبيرا : تشيكوسلوفاكيا على اسماعيل الشافعي وعبدالغني محمد مصر ٦ــ٧ و٧ــ٦ و٦ــ٢ .

بعد احتسابه ضربة جزاء متنرج يعض الحكم فيقطع اذنه

وقع حادث غريب في مدينة اجرينون اليونانية في اعقاب مباراة لكرة القدم بين فريق بيالونيك وفريق بانتوليكوس اذ تقدم احد مشجعي فريق بانتوليكوس من الحكم ستيفانوس رامبوس بعد المباراة وعضه في اذنه عضة شرسة ادت الى قطع الاذن لان الحكم اعطى ضربة جزاء لفريق سالونيك تمكن بها من احراز هدف اكد به الفوز في المباراة التي انتهت ٢ ــ صفر .

وقد حاول الاطباء اعادة الاذن الى مكانها ، وصرح لامير الفريق المهزوم ومشجعيه ان الحكم البالغ من العمر ٣٤ عاما يعيش في سالونيك وانه احتسب ضربة جزاء غير ضرورية ضد فريقهم لانه يريد فوز الفريق الاخر .

مجتمع الرياضة

● قرر اتحاد الكرة الطائرة ان تبدأ المباريات الثانية من جدول المباريات الساعة السادسة والنصف بدلا من الساعة السادسة مساء .

● وزارة الكهرباء والماء قررت الاشتراك بيوم الاحمدي الرياضي بالعاب القوى والسلة والطائرة وتنس الطاولة والدراجات وبدأت فرقها التدريب منذ الامس على ملاعب مدرسة الصديق باشراف رئيس اللجنة عبد الهادي يعقوب .

● اضيف كل من مشاري سليمان رئيس النقل الخارجي بالاذاعة والمهندس اسماعيل شعراوي الى الوفد الاذاعي المسافر لتغطية دورة الخليج الرابعة في قطر وسيسافر الوفد يوم ١٩ ــ ٣ .

● سيغادر اليوم الى القاهرة لاعب الكرة الطائرة بنادي الكويت سليمان البصيري وماجد النفيسي لاعب الكراتيه والجودو .

● ينظم نادي الكويت بطولة مفتوحة في الاسكواش تبدأ يوم ٢٠ ــ ٣ .. وطلب من الراغبين في الاشتراك تسجيل اسمائهم لدى مدربي الاسكواش في النادي الكابتن حسين احمد والكابتن عبد الفتاح فهيم واخر موعد للتسجيل ١٥ ــ ٣ ــ ١٩٧٦ .

● بعثة التلفزيون التي تقرر ان تقوم باجراء استطلاعات في دورة قطر مع المسؤولين وعن المنشئات الرياضية .. تقرر ان تسافر صباح غد الاربعاء برئاسة السيد محمد الزامل .

● عقدت اللجنة الاولمبية مساء امس اجتماعا مطولا عينت فيه جدول اعمال مكون من ٣٧ بندا .

● فاز القادسية امس على اليرموك في سلاح الشيش ــ المبارزة ــ ١٤ ــ ٣ ــ واقيمت المباريات على صالة فهد العسكر .

● اللجنة الثقافية بنادي القادسية ستهدي اليوم لوحة بالالوان لنادي الكويت فيها صورة لابراهيم دربهم رئيس الفريق يحمل كاس امير البلاد المعظم عند استلامه في المباراة النهائية .

نتائج مباريات اليوم الأول للجودو


لقطة من مباريات الجودو امس .

كان امس اول ايام دوري الجودو الذي ينظمه الاتحاد الكويتي على صالة الجامعة بالعديلية حيث اشتركت ٦ اندية وتغيب نادي اليرموك وحضر السالمية متاخرا فاعتبر منسحبا .

ولم يكن الاتحاد مستعدا لبدء الدوري .. ووضح ذلك من تغيب وتاخر الفرق وكان النظام غير كاف والاعداد غير مكتمل ..

وحضر البطولة رئيس الاتحاد بدر العمر وامين السر مطر العنيبي وعضو اللجنة الفنية فيصل الخريط وحشد كبير من محبي اللعبة .

واسفرت النتائج كالاتي :

فاز خيطان على الصليبخات ٤ ــ صفر ، وفاز القادسية على الكويت ٤ــ١ ، وفاز العربي على كاظمة ٥ــ صفر .

وكانت اقوى المباريات بين ناجي جاسم من الكويت وكمال الاتري من القادسية .

وكانت احسن مباراة من الناحية الفنية بين محمد سليم من العربي وماهر مصطفى من كاظمة .

وتكونت لجنة الحكام من اكبر اكاي مدرب المنتخب وعيد زنبوعة مدرب الجيش ومحمد صديق مدرب الكويت وعابد السيد من السالمية وكن نور مدرب القادسية وحسيب قدوره مدرب العربي . واليقاتيون فيصل خريط والياس محمد .. والسكرتارية من علي النهد .

٦٤٠٠ دينار مكافأة لابطال الكأس وموظفي ومستخدمي نادي الكويت

قرر مجلس ادارة نادي الكويت الرياضي في جلسته الاخيرة تخصيص مبلغ ٦٤٠٠ دينار مكافآت للاعبي الفريق الاول بكرة القدم وموظفي ومستخدمي النادي بمناسبة فوز النادي ببطولة كاس صاحب السمو امير البلاد المعظم .

كما وافق المجلس على اقامة حفلة لفريق كرة القدم في صالة النادي الساعة السادسة مساء اليوم الثلاثاء .

هذا وقد اطلع مجلس الادارة على كتاب الاتحاد الكويتي لكرة القدم حول عرض نادي هولندي للعب مع نادي بدولة الكويت في زيارة لمدة ٣ ايام وقرر المجلس مخاطبة النادي الهولندي مباشرة لمعرفة الشروط .

ألف دينار من المساعيد للقادسية


العميد عبد العزيز المساعيد

قدم السيد عبد العزيز المساعيد عميد دار الرأي العام وعضو مجلس الامة مبلغ الف دينار هدية منه لفريق نادي القادسية لكرة القدم بمناسبة احتفاظه ببطولة الدوري العام هذا الموسم ٧٥ ــ ٧٦ ، والمعروف عن السيد العميد تشجيعه المستمر للرياضة .

فوز الكويت والقادسية والعربي بكرة اليد

اضاف نادي الكويت آلى رصيده نقطتين امس بعد فوزه على الشهداء في كرة اليد في دوري الدرجة الاولى بـ ٢٩ هدفا مقابل ١٧ هدفا للشهداء وكانت نتيجة الشوط الاول ١٢ــ٨ لصالح الكويت .. حكم المباراة رجب محبوب وحبيب عاشور .

● وفي دوري تحت ١٧ فاز نادي القادسية على خيطان ٢٦ــ١٦ وكانت نتيجة الشوط الاول ١٣ــ٦ لصالح القادسية .

● كما فاز فريق العربي تحت ١٧ على فريق كاظمة .

مباريات اليوم طائرة وبد

تقام الساعة الرابعة الا الربع بعد ظهر اليوم ٣ مباريات كرة يد اهمها مباراة الشباب والتضامن على ملعب خيطان في الدرجة الثانية ، وعلى ملعب الصديق يلتقي في نفس الوقت فريقا الشهداء واليرموك تحت ١٧ سنة تليها مباراة الساحل والسالمية تحت ٢٠ سنة .

أسماء ٢٢ حكما لمباريات الاحمدي بالسلة

اختارت لجنة حكام كرة السلة ٢٢ حكما لتحكيم مباريات يوم الاحمدي الرياضي الذي تنظمه شركة نفط الكويت يوم ١٢ مارس الحالي ، وطلبت منهم التواجد الساعة الثامنة الا الربع بمقر نادي الاحمدي للمساهمة بتحكيم المباريات وهم :

يوسف عبيد ، طه ابو ليله ، موسى هديب ، حبيب صفر ، محمد القوقا ، علي الدماصي ، سليمان بخيت ، محمد سعيد حمدان ، محمود رمضان ، صبحي مراد ، محمد عيد كنج ، فاروق قوطه ، عصام الموجي ، فهد العون ، عبد السلام حنفي ، سليمان الماجد ، حاجي غريب ، ابراهيم شديد ، هزاع الصلال احمد شفيق ، عبدالله ربيعه ، عبدالله شعبان .

أخبار دوري الكرة في العالم

● لم تلعب مباريات الدرجة الاولى في البرتغال هذا الاسبوع وذلك لاقامة مباريات مسابقة الكاس .

● اثينا : يتصدر فريق آيك دوري كرة القدم اليوناني وله ٣٠ نقطة من ١٨ مباراة يليه براك ٢٦ نقطة اولمبياكوس بيريوس ٢٤ ، بناثينايكوس ٢٢ نقطة ، ومن اهم نتائج هذا الاسبوع فوز اولمبياكوس ٦ ــ صفر على ابولون ، وفوز باثينا ٣ ــ ١ على اثنيكوس ، وآيك ٣ ــ صفر على بناهايكي وتعادل بناثينايكوس مع بيركوس ١ ــ ١ .

● مدريد : وفي اسبانيا خسر برشلونه مباراته في الدوري العام ١ ــ ٢ امام فريق سانتندر ، وفاز ريال مدريد ١ ــ صفر على اسبانيول ، وهركليز ١ ــ صفر على سلامنكا ، واوفيدو ٤ــ١ على اتلانتيكو بلباو ، واتلانتيكو مدريد ٣ــ٢ على غرناطة .

● استانبول : بعد ١٨ مباراة ما زال فريق فناربخشي يتصدر الدوري العام لكرة القدم وله ٣٦ نقطة يليه فريق ترابزونسبور ٣٥ نقطة ، ثم الكاي وله ٢٢ نقطة وكانت اهم مباريات هذا الاسبوع تعادل فريقا غلطا سراي واوردو سبور بدون اهداف ، وبستكتاسي واضنا دمير سبور ١ ــ ١ ، وتعادل فنار بخشي واضنا سبور ١ ــ ١ ، كما تعادل فريقا ترابزونسبور وانقره غوكو بدون اهداف .. والمباراة الوحيدة التي انتهت هذا الاسبوع بالفوز كانت لصالح فريق بليكسر سبور ٢ ــ صفر على فريق اسكشير سبور .

● غينيا : وفي الفيسا يتصدر فريقا اوسترنا واك وس س . وانسبروك الدوري العام لكرة القدم ولكل منهما ٢٧ نقطة من ١٩ مباراة يليهما بالمركز الثالث فريق الرابيد وله ٢٣ نقطة ثم ادميرا وله ١٩ نقطة ، وجاءت نتائج هذا الاسبوع كالتالي :

فوز شورم كراز ٣ ــ صفر على اوسترنا كلاغينفورت ، واسترنا واك ٢ ــ صفر على فوبيست ، وانسبروك ٦ ــ ١ على لانسك .

الكويت ٥٨ الشهداء ٤٢

ضمن بطولة دوري الدرجة الاولى لكرة السلة فاز امس فريق نادي الكويت الرياضي على فريق الشهداء بـ ٥٨ ــ ٤٢ نقطة وكانت نتيجة الشوط الاول ٢٢ ــ ١٧ لصالح الكويت .

تعديل موعد اجتماع الاتحاد الغربي بالبحرين لطلب شاة التحكيم الدولية لشاقين وعباس

كرة الطائرة

عقد اتحاد الكرة الطائرة مساء الثلاثاء الماضي اجتماعا حضره السادة خالد الصانع رئيس الاتحاد واحمد الرومي نائب الرئيس ، ويوسف العبيد امين السر المساعد وعبد الغفور مدوه وحسين مقصيد وعبد المحسن العون اعضاء المجلس واتخذ فيه الحاضرون عدة قرارات منها :

● تم الاطلاع على خطاب الامين العام للاتحاد العربي للكرة الطائرة حول تغيير موعد الاجتماع الثاني لمجلس ادارة الاتحاد العربي للكرة الطائرة والمكتب التنفيذي في البحرين في الفترة من ١٠ الى ١٤ ابريل ٧٦ بدلا من ٦ الى ١٠ ابريل ٧٦ وذلك نظرا لعدم تمكن الاتحاد البحريني من استقبال الوفود في هذه الفترة .

● وتقرر موافاة اللجنة الاولمبية الكويتية بعزم الاتحاد على ايفاد السيد خالد الصانع ــ رئيس الاتحاد لحضور الاجتماع المذكور في الموعد المحدد وكذلك افادة الامين العام للاتحاد العربي للكرة الطائرة بالاقتراحات التي يراها الاتحاد مناسبة لادراجها ضمن جدول الاعمال .

● اطلع الاعضاء على التقرير المقدم من السيد احمد الرومي ــ نائب رئيس الاتحاد ورئيس بعثة الاتحاد الرياضية حول اشتراكها في تصفيات الالعاب الاولمبية التي جرت في روما بايطاليا في الفترة من ١٣ الى ١٢ يناير ٧٦ .

● وقد تقرر موافاة اللجنة الاولمبية الكويتية بصورة عن هذا التقرير .

● اطلع الاعضاء على خطاب اللجنة الاولمبية الكويتية رقم ٩٨ بتاريخ ١٤ــ٢ ــ٧٦ حول تزويدها بالميزانية المقترحة لكافة اللقاءات والدورات الخارجية التي يعتزم الاتحاد حضورها خلال الموسم الرياضي ٧٦ ــ ٧٧ وذلك لادراجها ضمن ميزانية ٧٦ ــ ٧٧ .

● وقد تقرر احالة الخطاب المشار اليه الى اللجنة الفنية لوضع الميزانية المقترحة للقاءات المبينة .

● اطلع الاعضاء على نسخة خطاب اللجنة الاولمبية الكويتية الموجه الى وزير الصحة العامة لمساعدة اللاعب مساعد المميري للعلاج في الخارج .

● اطلع الاعضاء على الخطاب الوارد من انسيد اولفير برونر سكرتير لجنة التحكيم الدولية الخاص بطلبه صورتين لكل من الحكمين عبد الحميد شاهين وجاسم عباس لمنحهما بطاقة التحكيم الدولية . وتقرر كذلك الكتابة للاتحاد الدولي للكرة الطائرة لتزويد المذكورين بشارة التحكيم الدولية .

● اطلع الاعضاء على العقد المبرم بين نادي خيطان والمدرب بتكو بنتاليف ، وقد تقرر الموافقة على اصدار البطاقة المطلوبة له شريطة موافاة الاتحاد مستقبلا بشهادات التدريب الخاصة به .

● اطلع الاعضاء على خطاب نادي الكويت المؤرخ في ٢٧ــ٢ــ٧٦ حول ترشيحه السيد نبيل قطب مدرب الكرة الطائرة بالنادي لحضور دورة المدربين الثانية للمستوى العالي التي سينظمها الاتحاد التشيكي في الفترة من ١١ الى ٢٣ يوليو ٧٦ .

وقد تقرر الموافقة والكتابة للاتحاد التشيكي بذلك .

● اطلع الاعضاء على نسخة خطاب نادي الشهداء الرياضي الموجه للاعب فارس محمد البناق حول السماح له بالعودة للتمرين ضمن فريق النادي لاعتذاره .

● اطلع الاعضاء على خطاب نادي الشهداء الرياضي حول اصابة اللاعب عزيز فايز حمد الهزاع ومطالبته الاتحاد بمعالجته ودفع مبلغ ٣٥ دينارا كان قد دفعها المذكور اجور علاج لمستشفى المواساة .

وقد تقرر الكتابة للجنة الاولمبية الكويتية لتقوم بدورها بالكتابة الى وزارة الصحة العامة لمعالجة اللاعب المذكور ، ومطالبة النادي لارسال ايصال الدفع الذي قام بواسطته تسديد المبلغ المبين اعلاه كي يتسنى للاتحاد تسديده له .

● اطلع الاعضاء على خطاب نادي الشباب الرياضي المؤرخ في ١٦ــ٢ــ٧٦ حول طلبه الغاء العقوبة الصادرة بحق اللاعب مساعد الفرحان .

وقد تقرر عدم الموافقة على ذلك تمشيا مع النظم واللوائح المعمول بها لدى الاتحاد .

● اطلع الاتحاد على خطاب نادي القادسية الرياضي المؤرخ في ١٦ــ٢ــ٧٦ حول طلبه النظر مجددا بموضوع توقيف اللاعب محمد جاسم الفوزان .

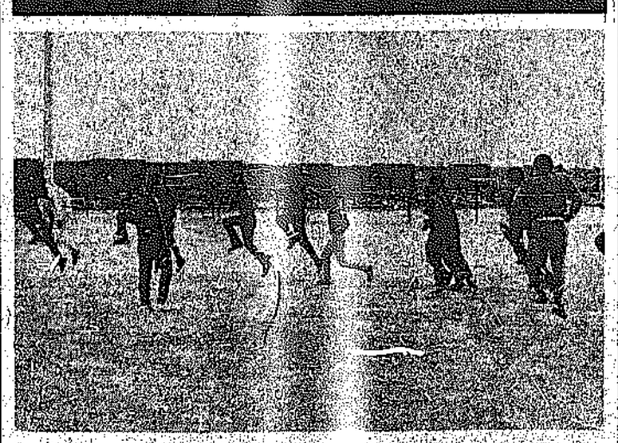
فقد تقرر عدم الموافقة على ذلك تمشيا مع النظم واللوائح المعمول بها لدى الاتحاد .

● اطلع الاعضاء على خطاب نادي كاظمة الرياضي المؤرخ في ١٨ــ٢ــ٧٦ حول طلبه ترقية اللاعب عامر خالد الفريللي من فريق تحت ١٧ سنة الى فريق تحت ٢٠ سنة للكرة الطائرة .

وقد تقرر الموافقة على ذلك وصرف البطاقة المطلوبة له ضمن فريق تحت ٢٠ سنة .

● تقرر الكتابة للاتحاد العربي للكرة الطائرة حول تسمية البطولة التي سيعقدها الاتحاد تنظيمها في شهر ديسمبر ٧٦ القادم باسم (البطولة العربية الاولى للكرة الطائرة) .

أول تدريب للمنتخب الاهلي تحت ٢٠ سنة



اجرى المنتخب الاهلي لكرة القدم تحت ٢٠ سنة اول تدريب امس على ملعب نادي خيطان الرياضي وحضر التدريب ١٤ لاعبا باشراف هيكتور وشاهد التدريب مدير الفريق الاهلي عبد العزيز المخلد ومحمد الخطيب عضو لجنة التدريب واشتمل التدريب على اللياقة البدنية والعاب سويدية مشتركة الصورة ــ جانب من تدريب امس ويزى هيكمان للبسار .

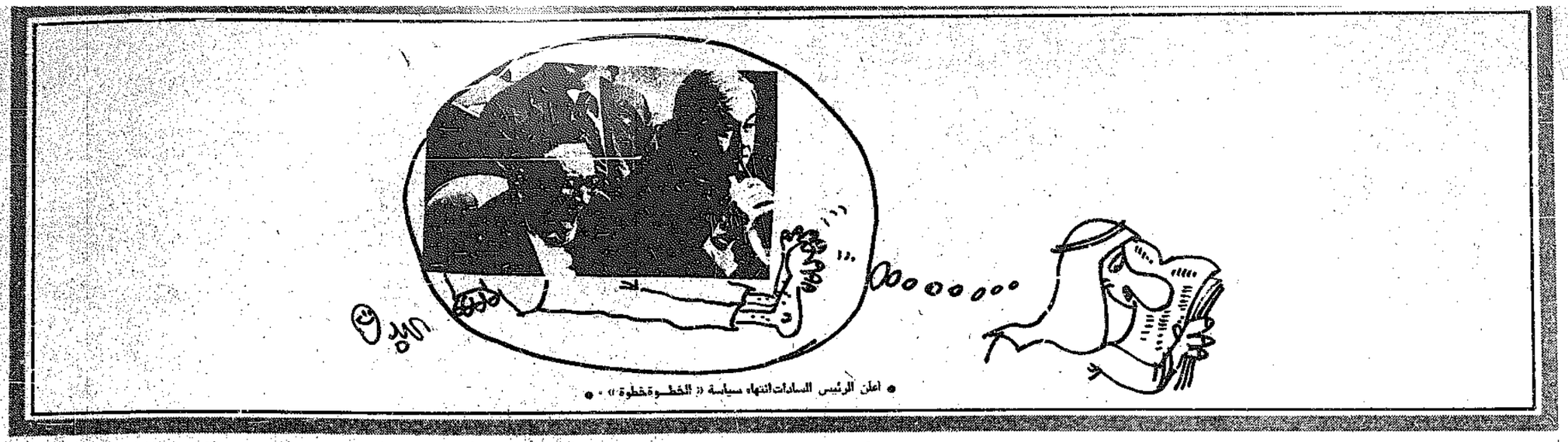
بطولة الكويت العامة للناشئين بالعاب القوى

بدأ في الساعة الثالثة بعد ظهر اليوم الثلاثاء بطولة الكويت العامة للناشئين بالعاب القوى وتستمر لمدة ثلاثة ايام وذلك على ملاعب ثانوية جبريان ، وتشتمل منافسات اليوم على الوثب الثلاثي ، دفع الجلة ، رمي الرمح ، ١١٠ م حواجز ، ٨٠٠ م ، ١٥٠٠ م ، ٤٠٠ م و ١٠٠ م تتابع .



القبس

تصدرها شركة دار القبس للصحافة والطباعة والنشر
الكويت - الشويخ
شارع الصناعة - طريق المطار
العنوان البرقي: قبس
ص.ب: (١٨٠٠)
التحرير: ٨١٢٨٤٣
الاعلان: ٨١٢٨١٨/٩
المحاسبة: ٨١٢٨٢٥
الادارة: ٨١٢٨٢٠
المدير العام
ذوالفقار قبيسي



• اعلن الرئيس السادات انتهاء سياسة « الخطوة خطوة » •

خدام يؤجل عودته الى لبنان

بيروت — «القبس» :

تاجلت عودة السيد عبد الحليم خدام نائب رئيس الوزراء وزير الخارجية السوري والوفد المرافق الى لبنان حتى يوم غد او بعده وذلك لانشغاله في دمشق . وتردد ان خدام اجل عودته بانتظار المساعي التي يبذلها الرئيس سليمان فرنجية ورشيد كرامي لتذليل الصعاب امام توسيع الحكومة الحالية او تشكيل حكومة جديدة. هذا وانفجرت قنبلة مساء امس في شقة قريبة من مبنى السفارة الاميركية ولم يصب احد باذى كما لم تحصل اضرار في مبنى السفارة.

أمير البحرين في باريس بعد الابلاغ عن قنبلة وهمية في طائرته

باريس — رويتر — وصل الشيخ عيسى بن سلمان ال خليفة امير البحرين الى هنا في زيارة رسمية لفرنسا تستغرق ٣ ايام . وقد استقبله في المطار الرئيس الفرنسي فاليري جيسكار ديستان وجاك شيراك رئيس الوزراء.

وقد تاخر وصول الامير الى باريس ٣ ساعات بسبب توقف الطائرة الاضطراري في بيروت بعد الابلاغ عن وجود قنبلة على متن الطائرة .

مبعوث فالدهايم يجتمع باسماعيل فهمي

القاهرة — ي.ب — قال رويتر — غوير المساعد الخاص لكورت فالدهايم السكرتير العام للامم المتحدة للشؤون السياسية انه قدم افكارا محددة لمصر حول خطوات سلام مقبلة في المنطقة .

واضاف انه نقل هذه الافكار لوزير الخارجية المصري السيد اسماعيل فهمي خلال اجتماع بينهما واستغرق ساعتين وذلك عقب وصوله من دمشق للقاهرة ، الا انه رفض الادلاء باية تفصيلات .

وقال للمراسلين انه اجرى محادثات بناءة جدا مع اسماعيل فهمي وبحث معه المشكلة من كافة جوانبها .

صحيفة مصرية: جولة السادات اثمرت ٨٠٠ مليون دولار



السادات يوشك أن يحتضن ابنته الصغرى جيهان التي يقال انها احب بناته اليه قائلا لها بحنان وحب ابوي: « ليس لدينا بنات يذهبن للمطار ». (راديو — ي.ب)

القاهرة — رويتر — ذكرت صحيفة « الاخبار » القاهرية ان الكويت ساهمت بمعونة قدرها ٢٠٠ مليون دولار لمصر . وذكرت مصادر عربية حسنة الاطلاع ان البلاد الخليجية التي زارها الرئيس السادات وعدته بمعونات فورية تبلغ ٨٠٠ مليون دولار .

وذكرت مصادر اقتصادية هنا ان المعونات العربية ستكون فرصة لانقاذ اقتصاد البلاد الذي يعاني من مصاعب. واكدت الصحف المصرية ان الرئيس السادات سيشرح سياسته بالنسبة للجبهة الداخلية والعالم في خطاب يوجهه الى الشعب في منتصف مارس .

اللجنة العليا لمنظمة التصنيع العسكري العربية تبدأ اجتماعاتها بالرياض

الرياض — يب — عقدت اللجنة العليا لمنظمة التصنيع العسكرية العربية اجتماعا في الرياض امس للبحث في سبل زيادة التعاون بين الدول الاعضاء في المنظمة

وحضر الاجتماع ممثلون عن كل من دولة الامارات العربية المتحدة «مصر» المملكة العربية السعودية وقطر وهي الدول المؤسسة للمنظمة التي كانت قد تاسست في العام الماضي .

وكان السيد اشرف مروان سكرتير الرئيس انور السادات للاتصالات الخارجية قد وصل يوم الاحد الى الرياض كما وصل امس الفريق اول محمد عبد الغني الجمسي وزير الحربية المصري لحضور الاجتماعات .

كيسنجر يجتمع بالون بمنتصف مارس المقبل

واشنطن — يب — قال روبرت فونسيت الناطق باسم وزارة الخارجية الاميركية ان هنري كيسنجر يخطط للاجتماع مع وزير الخارجية الاسرائيلي يغال الون الذي سيزور واشنطن في منتصف شهر مارس المقبل . واضاف ان الون قبل دعوة كيسنجر للقيام بزيارة قصيرة لواشنطن . وقال ان السفير الاميركي في القاهرة هيرمان ايليتس سيؤجل وصوله لواشنطن لمدة اسبوع لاجراء مباحثات مع كيسنجر حول احتمال تحركات اميركية مقبلة في الشرق الاوسط . ويتوقع وصول ايليتس الى العاصمة الاميركية في نهاية الاسبوع الجاري .

آخر خبر محلي

جريمة قتل في الجهراء بطلها كهل في الثمانين

كتب صفي الدين الزعبي :

شهدت منطقة الجهراء صباح امس واحدة من اغرب جرائم القتل اقدم خلالها شيخ في الثمانين من عمره على قتل ابن عمه وصهره البالغ من العمر ٦٥ عاما بسبب خلاف حول زواج بنات الاخير .

الحادث وقع حوالي الساعة التاسعة صباحا عندما وصل بلاغ الى نقطة شرطة العشيش بالجهراء عن سقوط المدعو دويشان رمس — عراقي — مضرجا بدمائه اثر اصابته بطلقين ناريين ، فانتقل في الحال عريف المخفر الى العشة رقم ٣٢٩ بالقطعة رقم (٣) ووجد المجني عليه ملقى على الارض والدماء تنزف منه بغزارة ، فسارع بنقله الى المجمع الصحي بواسطة سيارة احد المواطنين ، الا ان المجني عليه ما لبث ان لفظ انفاسه الاخيرة .

وفي حوالي الساعة العاشرة صباحا دلف شيخ في الثمانين من عمره الى مخفر شرطة الجهراء وطلب مقابلة قائد المنطقة دون ان يفصح عن السبب ، وعندما اذن له بلقائه قال انه يدعى عاصي ش.ع — سعودي — واعترف انه هو الذي اطلق النار على المجني عليه بمنطقة العشيش ، وقال انه اطلق عليه عيارين ناريين ، وسلم قائد المنطقة المسدس المستخدم في الجريمة

وبقي الطلقات تم ابلاغ الامر الى النيابة العامة فانتقل على الفور مدير نيابة العاصمة الاستاذ محمد ابو طاحون الذي تولى التحقيق .

وتبين من التحقيقات الاولية ان القتيل ابن عم القاتل وزوج ابنته ، وان القاتل حضر خصيصا من الراكي السعودية منذ ثلاثة ايام واقام بالعشة المذكورة بمنطقة الجهراء ، وصباح امس ارسل في استدعاء صهره القتيل الذي يقيم بمنطقة العشيش بصيد العوازم الذي حضر على الفور ، وما ان دخل الى العشة حتى بادره القاتل باطلاق النار عليه ثم تركه يتخبط في دمائه وانصرف. وظهر ان المتهم اقدم على فعلته هذه بسبب خلاف بينه وبين المجني عليه حول زواج بنات الاخير حيث كان جدهن (القاتل) غير موافق على زواجهن .

واثبت الفحص الطبي ان القتيل اصيب بجرحين كبيرين في يسار الصدر ادى الى حدوث نزيف حاد سبب الوفاة وقد امرت النيابة العامة بتوقيف القاتل على ذمة التحقيق .

الحزب الشيوعي السوفيتي يندد باعتقال المناضلين في اسرائيل



موسكو — أشا — ندد المؤتمر الخامس والعشرون للحزب الشيوعي السوفيتي باعتقال المناضلين ضد العدوان الاسرائيلي من اجل حقهم المقدس في اقامة دولة مستقلة لهم .

وطالب البيان الذي نقلته « تاس » باطلاق السجناء السياسيين واستنكر عمليات القمع واغتيال بعض زعماء حركات التحرر الوطني في افريقيا واميركا اللاتينية وبقية انحاء العالم واكد ان المحاولات التي تبذل لوقف مسيرة التاريخ عن طريق الارهاب مصيرها الفشل .

وكان المؤتمر قد اختتم اعماله امس بخطاب القاه السيد ليونيد بريجنيف واستمر ١٥ دقيقة . واكد بريجنيف في خطابه استمرار سياسة الوفاق جنبا الى جنب مع المعركة الايديولوجية وتاييد حركات التحرر العالمية . كذلك اكد بريجنيف ان عالمية البروليتاريا والصداقة بين الشعوب والنضال من اجل السلام هي الاساس لسياستنا التي لن نحيد عنها .

طرد ضابط انكليزي وزوجته من اسرائيل

القدس المحتلة — رويتر — طلب الى ضابط سابق في الجيش البريطاني ان يغادر اسرائيل مع زوجته خلال يومين او يطردا من البلاد .

وقد ادعت سلطات البوليس ان حضور الزوجين الى اسرائيل يضر بامن البلاد .

وقد صرح المجر جورج كوبر — ٦٤ عاما — انه وزوجته كانا يقومان بدراسة خاصة لاحوال العرب وانه سيغادر البلاد الى لندن حيث سيقدم شكوى الى الصليب الاحمر الدولي .

القبس

طبع من عدد اليوم الثلاثاء
٣١٥٠٠ نسخة
أرقام الطبع والتوزيع تخضع لمراقبة
مكتب تدقيق التوزيع (لندن)
ABC
member of the Audit Bureau of Circulations

الطقس

تكون درجة الحرارة دون معدلها العام والرياح شمالية غربية معتدلة الى نشطة السرعة احيانا . حالة البحر معتدل الى خفيف الموج . درجات الحرارة المتوقعة اليوم في الكويت ١٥ ، الاحمدي ١٤ ، وفيلكا ١٥ درجة مئوية .

لا لعودة الجواسيس

— تتمة المنشور على الصفحة الاولى —

على الحلقة ، والى احداث ثقب في جدار الهجرة الاسرائيلية لتسهيل ما اختزنه هذا الجدار ، ابتداء باليهود العرب ، مع ضمان العيش الكريم لهم .

تقول « القبس » : (ان فكرة المقاومة بسيطة .. تقول ان اليهود الذين يقيمون في الدول العربية خضعوا لخطة ارهابية صهيونية من جهة ، والى عمليات ترغيب من جهة ثانية ، واقترن ذلك بقصر نظر الانظمة العربية، مما حمل هؤلاء اليهود على الهجرة الى اسرائيل . لكن هؤلاء اليهود وقعوا بين نارين : التمييز العنصري وفقدان ملجأ اخر لهم .. وتقترح المنظمة تامين العيش الشريف لهم بعد ان اكتووا بجحيم اسرائيل).

لكنني ارى ان النظرة الفلسطينية تحمل في طياتها طيبة نفس واصالة العنصر وشهامة العرب وحسن النية . وكل هذه الصفات لا تتكافا مع عدونا الذي يتعامل معنا بعكس هذه الصفات . ومن هنا ، فاني اخالف النظرة الفلسطينية استنادا الى امر لا يجب ان يغيب عن فكر العرب .

ان الهجرة المعاكسة من اسرائيل الى البلاد العربية تحمل في طياتها مخاطر لست ارى ما يدعوني الى حصرها ، لكني سأورد بعضا منها .

ان نجاح المقاومة الفلسطينية داخل فلسطين نفسها يعود الى وجود قاعدة فلسطينية مقيمة داخل ارض فلسطين ، تغذي رجال المقاومة بالذخيرة او الحماية استنادا الى الرباط القومي والوطني . فلو استطاعت اسرائيل ان تفرغ كل اهل فلسطين من محيطها، اذن، لتحلل على المقاومة ان تمارس نشاطها بمثل هذا النشاط والكفاءة . وقياسا ، فان الهجرة اليهودية الى الساحة العربية لن تشعر اليهودي اقتراح بالانتماء الى الوطن العربي ، وايضا لن تقضي على الرابطة التي تشده الى ابناء دينه المقيمين على بعد اميال . ولذلك، فمن السهل ان يقع تحت تاثير الصهيونية التي قد توظفه حينا — هو وغيره — لتسبيح في النهاية جاسوسا ام مخربا ، وبؤرة للتامر على الاقتصاد الوطني ..

انه ببساطة لن يصبح مواطنا عربيا حتى ولو غطى نفسه بالقشرة العربية ، وسيبقى قلبا وعقلا ولحما يهوديا .

واذا كان اليهودي العربي المقيم في «اسرائيل» يشعر بوطاة التمييز العنصري ، الا انه — بالمقارنة — سيجد ان هذا التمييز اخف وطاة على نفسه من التمييز القومي والديني الذي سيحس به فيما لو هاجر الى البلاد العربية . واستطرادا ، فان اليهودي لن يهاجر الى اية دولة عربية الا اذا دفع الى الهجرة باعتبارها « وظيفة » رمى اليها من قبل المخابرات الاسرائيلية التي ستعتبره « موظفا موفدا في مهمة » .

لذلك ، فالتركيز على ان اليهود العرب في اسرائيل يعانون من التمييز العنصري ، وانه لو اتيح لهم العيش الكريم في بلاد العرب كبديل ممتاز يغريهم بالهجرة ، فيه الكثير من المأخذ ، وانتزاع المخلب الاسرائيلي لا يتم باعادة زرعه في اللحم العربي ، وانما بقصه والقائه بعيدا .

اننا لو اخذنا بفكرة المقاومة الفلسطينية على علاتها، نجد ان اسرائيل قد تستجيب لها ، ولكن من الوجهة المشار اليها . لكن ، لو قدمت المقاومة اقتراحا بتهجير الادمغة العلمية الممتازة التي تمتلكها المؤسسة العسكرية الاسرائيلية لكان الاقتراح وجيها واكثر اثارة ، وفي التاريخ القريب عبرة ، عندما حاولت اسرائيل بث الرعب في قلوب العلماء الالمان في مصر في الخمسينات ، ونجحت في ما ارادت .

كلمة اخيرة ان الصراع مع اسرائيل هو باساسه علميا وفكريا والعرب يتميزون على اعدائهم بالمال والعدد . لكن هذه الميزة لم توظف حتى الان بشكل يؤدي الى انهاء هذا الصراع لصالحهم ، وفي اقصر وقت ممكن ، لانهائهم بالانوزان حول ليل الاعمى دون الالتفات الى الناس .

غدا : راي
• اسعد عبد الرحمن



١

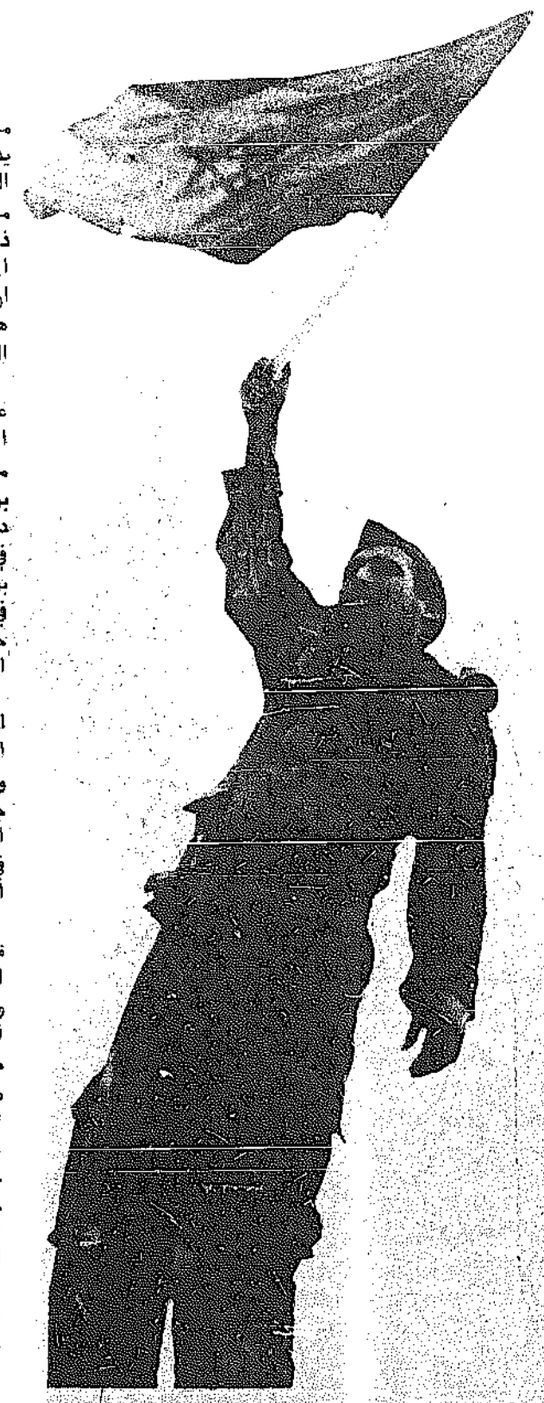
المغرب



- العاصمة : الرباط
- المساحة : ٤٥٠ الف كيلومتر مربع بدون الصحراء المحررة .
- عدد السكان ١٥٫٣١٠٫٠٠٠ نسمة معظمهم من المسلمين مع اقليات من المسيحيين واليهود « احصاء عام ١٩٧٠ »
- الحدود الشمالية : البحر الابيض المتوسط
- الحدود الجنوبية : الجزائر
- الحدود الشرقية : الجزائر
- الحدود الغربية : المحيط الاطلسي
- المدن الهامة : « كزابلنكا » الدار البيضاء، مراكش، طنجة فاس ، مكناس .
- اهم الصادرات : الحمضيات ٦٥٠٠٠٠ طن الفوسفات والمعادن ٢٠ مليون طن .
- السياحة : مليون ونصف المليون سائح عام ١٩٧١ .

الشعبُ والأرضُ





تأسست اول دولة اسلامية مغربية عام ٧٨٨ ميلادية على يد المولى ادريس بن عبد الله الذي التجا الى المغرب بعد مذبحة « فخ » الشهيرة . ومنذ ذلك التاريخ بدات معالم الدولة المغربية الاسلامية ، وقامت اول جامعة اسلامية في التاريخ هي جامعة القرويين التي يؤمها الطلبة من كافة بلاد العالم .

ثم توالت الدولة المغربية على الحكم ، فظهرت الدولة المرابطية التي سجل لها التاريخ معركة الزلاقة وبطلها يوسف بن تاشفين ، ثم جاءت بعدها دولة الموحدين ، فعرف المغرب في عهد اول ملوكها عبد المؤمن بن علي اضخم اسطول عرف في ذلك التاريخ ، كما عرف اول حركة كشفية في التاريخ قبل ان يظهر بادن باول بقرن .

وخلفت دولة المرينية دولة الموحدين وفي عهدها عرف المغرب اتساع رقعة الحضارة وتلاحم الاندلس بالمغرب ثم جاءت الدولة الوطاسية واعقبتها الدولة السعدية التي حصلت في عهدها وقعة وادي المخازن التي اندحر فيها اعداء المغرب .

اما الدولة العلوية الحاكمة فهي ثالث دولة شريفة عرفها المغرب بعد دولة الادارسة والسعديين وتنسب هذه الدولة العريقة الى الامام علي بن ابي طالب رضي الله عنه . وتوالى ملوك هذه الدولة على حكم البلاد التي شاهدت على عهودهم مظاهر التقدم والرقي حتى كتب للمغرب ان يتولى حكمه احد سلالة هذه الدولة الملك محمد الخامس ومن بعده ابنه الملك الحسن الثاني .

ـ نالت المغرب استقلالها في الثاني من اذار ١٩٥٦ بعد مفاوضات مع الحكومة الفرنسية .

الملك الحسن الثاني

سمي بالحسن تيمنا بجده المولى الحسن .

ولد في عام ١٩٢٩ اي في السنة الثانية لارتقاء والده العرش ، درس علومه في المغرب واختص بالقانون وفي عام ١٩٥٣ شارك والده النضال ضد فرنسا. ثم نفي الى مدغشقر وفي مارس ١٩٥٦ تعاون مع والده في مفاوضات الاستقلال . وفي عام ١٩٥٧ نودي بالحسن وليا للعهد ، بعدها شكل نواة الجيش المغربي واصبح رئيسا له وفي عام ١٩٦٠ عمل كنائب لرئيس الحكومة ووزير للدفاع كما تولى رئاسة وفد بلاده الى الامم المتحدة .

وبعد وفاة والده عام ١٩٦١ اعتلى العرش في شباط من نفس العام .

اذاع في ٧ حزيران ١٩٦٣ القانون التأسيسي الذي افتتح به اول برلمان للبلاد .

وللمغرب جيش حديث مدرب يتكون من مشاة منقولة، وفرق مدرعات ، وسلاح اشارة ، وسلاح مهندسين ، وفرق مشاة ومشاة صحراء ، وفرق مظلات ، وفرق صاعقة، وسلاح بحري ، وسلاح طيران ، ويعتبر الجيش المغربي من احدث واقوى الجيوش العربية ، تهده بالسلاح منذ عام ١٩٦٢ كل من فرنسا ، والولايات المتحدة ، والاتحاد السوفيتي . وقد شارك ببطولات جنوده في حرب رمضان المجيدة .

● تقرر في المخطط الخماسي (١٩٧٣ ـ ١٩٧٧) تخصيص مبلغ ١١٫٧٥١٫٨٧٤ مليون درهم للاستثمارات خلال هذه الفترة .

● قامت المغرب بمغربة كافة الانشطة التجارية واصبحت اليوم كافة هذه الانشطة في ايدي وحوزة المواطنين المغاربة .

● كما قامت المغرب بتنفيذ كثير من المشروعات الحيوية منها مشروع « ساكو » لتوليد الكهرباء الذي يساعد على ري ٣٥٠٫٠٠٠ هكتار من الاراضي وسد « بورقراق » على بعد ١٥ ميلا من الرباط لمد المنطقة الواقعة بين القنيطرة والدار البيضاء بالكهرباء والمياه ، وبجري انشاء سدين اخرين .

● نتيجة لسياسة جلالة الملك الحسن الثاني فقد اشتركت كل من الولايات المتحدة الاميركية ، المانيا الغربية ، ايطاليا ، الكويت ، المملكة العربية السعودية ، ايران ، الاتحاد السوفيتي مع البنك الدولي بالمساهمة في تنفيذ المخطط الخماسي ٧٣ ـ ١٩٧٧ وذلك عن طريق التمويل على اساس قروض دولية .

● يعتمد المغرب اساسا على القطاع الزراعي . ٧٠٪ من سكان المغرب يعملون في الزراعة . والمحاصيل الزراعية الرئيسية هي : البقول، القمح. الفول . الخضروات ، الزيتون. الفواكه . وقد بلغ انتاج النبيذ المستحرج من الاعناب في عام ١٩٦٩/١٩٧٠ ـ ٢٥٫١ مليون هكتولتر .

الفوسفات اهم المعادن

● اهم المعادن المستخرجة من باطن الاراضي المغربية هو الفوسفات ، ويعتبر فوسفات المغرب من اجود انواع الفوسفات في العالم ، كما تعتبر المغرب احدى اكبر الدول المنتجة والمصدرة للفوسفات ، ومن الملاحظ ان الطلب على الفوسفات المغربي يزداد يوما بعد يوم ، وزيادة الطلب هذه ادت الى زيادة سعر الفوسفات المغربي بحوالي ٥٠٪ عما كان وحتى عام ١٩٧٤ فقد ارتفع سعر الفوسفات المغربي الى ٦٣ دولارا ثم عاد وارتفع هذا السعر الى ٦٧ دولارا في اول يناير ١٩٧٥ . وتنتج المغرب كذلك الحديد والمنغنيز .

● تحتكر الدولة انتاج الفوسفات في المغرب ، وقد بلغ حجم انتاج هذه المادة في عام ١٩٧٠ حوالي ١١٫٤٢٠ مليون طن متري .

● حجم انتاج المعادن الاخرى التي تنتجها المغرب هو : الفحم (٤٣٣٠٠٠ طن متري)، البترول الخام (٤٦٠٠٠ طن متري) ، الحديد (٨٧٢٠٠٠ طن متري) ، الكوبلت (٦٠٠٠ طن متري) ، الزنك (٣٢٠٠٠ طن متري)، المنغنيز (١١٢٠٠٠ طن متري) ، الفضة (١٩٦٩٠٠٠ طن متري) الظهر (١٣٠٠٠٠ طن متري) .

الثروة السمكية

● السواحل المغربية غنية بالثروة السمكية ، وتعتبر مناطق اكادير ، صافي . ايسرويرا . وكزابلنكا . المراكز الرئيسية لصيد الاسماك في عام ١٩٦٥ كان عدد سفن اسطول الصيد ٣٤٠٠ سفينة صيد حمولتها ٢٢٠٠٠ طن ، الكمية التي تم صيدها عام ١٩٦٩ بالطن المتري : ١٦٩٫٣٦٦ سردين ، و ١٣٫٩٥١ ماكاريل ، وخلال عام ١٩٦٤ تم صيد ٤٫٩٣٨ تونه ، ٢٫٦٧١ انكوفي ، ١٨٫٨٠٨ من الاسماك الاخرى الطازجة ، ٧٩٩ سمك شل .

ويلاحظ بان موسم صيد الاسماك كان خلال عامي ١٩٧٤ ـ ١٩٧٥ فقيرا ، وان هنالك منافسة شديدة نشأت بين المغرب وبين البرتغال واسبانيا في هذا المجال . فقد قررت حكومة المغرب عقد اتفاق مع الحكومة السوفيتية بغية زيادة امكانيات المغرب في مضمار صيد الاسماك .

الطاقة الكهربائية والسياحة

● بلغت الطاقة الكهربائية في المغرب ٢٫٢٢٧ مليون كيلووات ساعة في عام ١٩٧٣ ، وتزداد تلك الطاقة كلما زاد عدد السدود .

● السياحة بالمغرب تلعب دورا رئيسيا اليوم في موازنة ميزان المدفوعات والدخل القومي على وجه العموم ، فقد انشأت الدولة سنة ١٩٦٥ وزارة للسياحة ، كما قامت الدولة بتشجيع هذا القطاع ببناء الفنادق واعداد دور للترفيه كدور السينما التي يبلغ عددها في المغرب اكثر من ١٦٠ دارا تتسع لـ ٩٠٠٠٠ مقعد ، ومطاعم حديثة ومسارح الخ.. كما قامت الدولة باعداد الطرق والموانىء والمطارات الدولية واسواق نموذجية خاصة لخدمة السياح ، كما فتحت الدولة مكاتب محلية ومكاتب في الخارج للدعاية وتشجيع السياحة ، وعلى سبيل المثال فقد قدم الى المغرب في عام ١٩٧٣ حوالي ١٫٤٨٧٫٤١٢ سائحا .

● التجارة في المغرب نشطة للغاية ، فالمغرب يقوم باستيراد السلع الاستهلاكية والمنتجات الصناعية . ويقوم بتصدير الفواكه والفوسفات ، ولذا فقد اهتمت حكومة المغرب بالدرجة الاولى باقامة مصانع المواد الغذائية ، والنسيج ، والمصنوعات الجلدية ، وفي الدرجة الثانية بمطاحن الدقيق ومصانع السكر ، واهتمت حكومة المغرب في مجال الصناعات الثقيلة بتوسيع مصانع تجميع السيارات التي تنتج حاليا اكثر من ٢٥٠٠٠ سيارة في العام ، وبتوسيع مصانع الاسمنت ، والورق ، والكيماويات ، كما يجري الان اقامة مصنعين للاسمدة .ومن المتوقع ان يصل انتاج المصنعين الى ١٫١ مليون طن في عام ١٩٧٧ .

● وفي ما يتعلق بنشاط قطاع التصدير والاستيراد . فقد زاد حجم التصدير خلال سنة ١٩٧٤ حوالي ٤٠٪ على ما كان عليه سنة ١٩٧٣ ، كما زاد حجم الاستيراد خلال فترة تسعة شهور من عام ١٩٧٤ بمقدار ٢١٪ عن قيمة الاستيراد لعام ١٩٧٣ بالكامل ، وذلك نتيجة لارتفاع الاسعار العالمية فجأة ، وخاصة بالنسبة للمواد الغذائية .

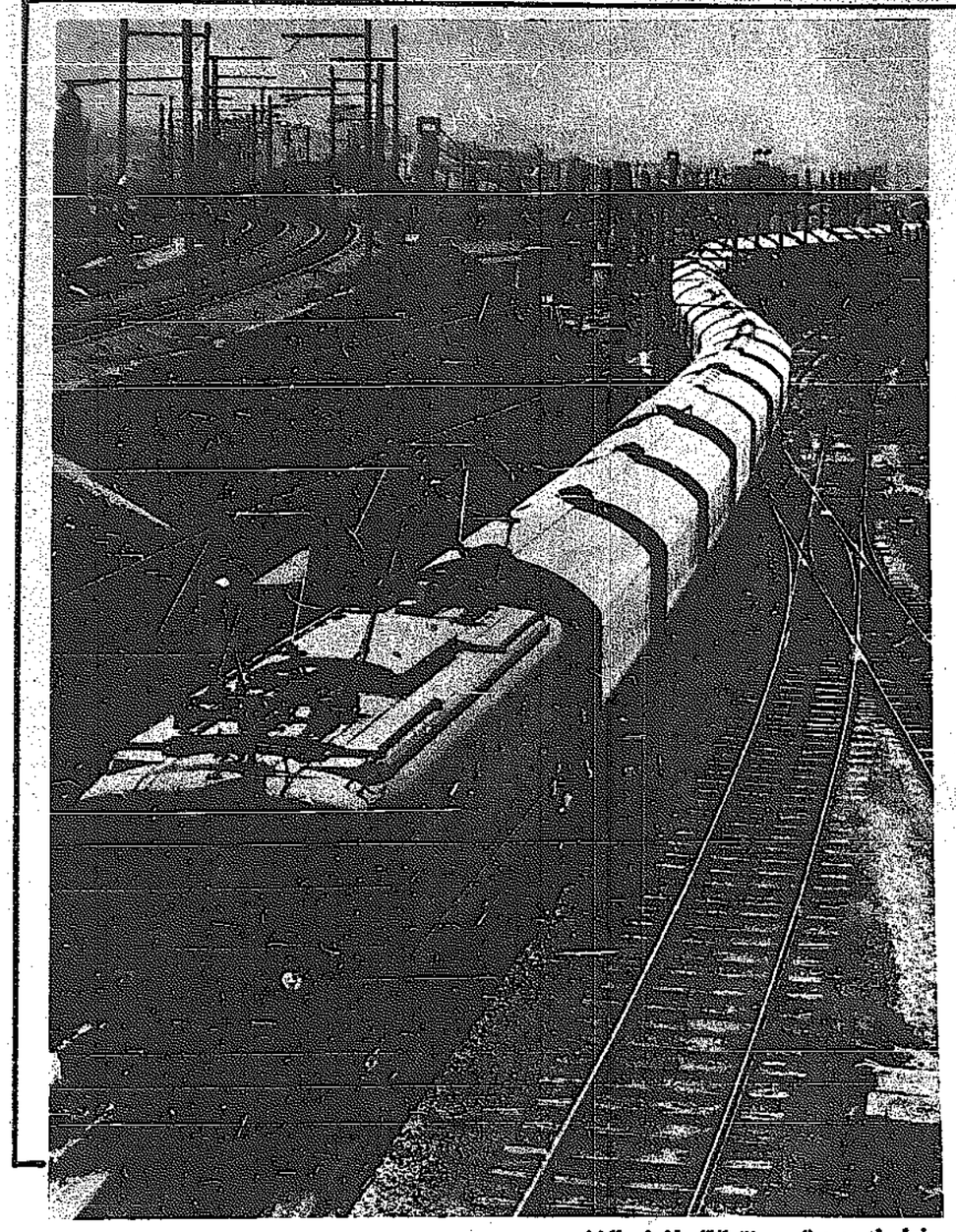
الخدمات المصرفية

● الخدمات المصرفية بالمغرب ممتازة وذات مستوى رفيع ، واهم البنوك المغربية هي : البنك المغربي للتجارة الخارجية (كازابلنكا) ، والبنك الوطني للتنمية الاقتصادية (الرباط) وصندوق السلفيات العقارية (كازابلنكا) ، كما يوجد ٢٣ بنك آخر في (كازابلنكا) ، و ٣ بنوك في طنجة ، وبنك واحد في كل من تطوان ، وفاس والقنيطرة ، ومكناس ، ووجدة ثم الرباط ، وهذا المرفق يعمل بجد واجتهاد في المغرب ويقوم بخدمة المصدرين والمستوردين وتقديم القروض والمساهمة في المشروعات الاستثمارية للدولة ؟

● نظام المكاييل والمقاييس المعمول به في المغرب هو الطريقة المترية .

وَزارة الأشغال العمومية والمواصلات تعنى بتطوير النقل على :

الطرقات والسكك الحديدية والجو والبحر



خطوط حديدية حديثة لنقل المواد الخام

لا جدال في اهمية قطاع النقل كعنصر رئيسي في التنمية الاقتصادية ، سواء في مساعدته على تحويل اقتصاد الاكتفاء الذاتي الى اقتصاد مبادلات ، او في استغلال الموارد الاولية وازدهار الصناعة السياحية .

وتشمل جهود وزارة الاشغال العمومية والمواصلات مشاريع النقل على الطرقات ، والسكك الحديدية ، والجو ، والبحر ، بحيث تربط الطرق الرئيسية المراكز الكبرى بعضها ببعض وتمتد الى البلدان المجاورة . ويبلغ مجموع طول الطرق في المغرب حوالي مائة الف كيلومتر منها ٥١ر٣٩٠ كم من الطرق المرتبة و ٢٥ر٢٤٤ من الطرق المبنية ، و ٢١ر٦٣٨ من الطرق المغطاة

وقد بلغت الاعتمادات المرصودة لصيانة الشبكة الرئيسية والثانوية حوالي ٣٢ مليون درهم كما بلغت اعتمادات الاستثمارات ٨٢ر٤٥ مليون درهم .

السنوات العشر الاولى للاستقلال

اعادة الوحدة

تتجلى في ربط المواصلات الآتية مع شمال البلاد :

— بناء الطريق الرئيسية رقم ٢ الذاهبة من اصيلا الى طنجة .

— بناء الطريق الثانوية رقم ٣٠٢ الذاهبة من فاس الى كتامة (طريق الوحدة) .

— بناء الطريق الرئيسية رقم ٣٩ الذاهبة من تطوان الى الحسيمة والناضور .

التضامن الوطني

في الاقاليم البعيدة :

— بناء الطريق الرئيسية رقم ٢١ الذاهبة من مكناس الى تافيلالت .

— بناء الطريق الرئيسية رقم ٣٢ الذاهبة من الطريق الكبرى للمحيط الاطلسي ابتداء من اكادير الى فكيك .

— بناء الطريق الرئيسية رقم ٣١ الذاهبة من مراكش الى زاكورة .

— بناء الطريق الثانوية رقم ٥١٢ الذاهبة من اكادير الى طانطان .

— بناء الطريق الرئيسية رقم ١٩ الذاهبة من وجدة تجاه الصحراء .

لبنة التنمية

عمليات ربط المواصلات ذات صبغة فلاحية وسياحية واجتماعية وصناعية مع توسيعها وتجديدها .

وعقب هذه المدة جاء المخطط الخماسي ١٩٦٨ — ١٩٧٢ الذي اتسم بتوجيه واضح فيما يخص الصيانة المنتظمة لشبكة الطرق ، كما اتسم بالبحث ووضع سياسة متلاحمة مع النقل عبر الطرقات والذي يعتبر ركنا مهما في خدمة التنمية الوطنية . وسيكون تحديد برنامج النقل الوطني بمثابة تتويج لهذه الحقبة من التفكير والعمل .

المخطط الخماسي

بلغت التقديرات الخاصة بـ ١٩٦٨ — ١٩٧٢ ما قدره ١٦٠ مليون درهم للاستثمارات واستثمر في منجزات ١٩٦٨ — ١٩٧٢ : ٢٨٠ مليون درهم

الاهداف الاربعة :

- الاسبقية للمحافظة على الشبكة الرئيسية والثانوية .
- أشغال التوسيع التي انحصرت في اربع طرق يبلغ طولها ٤٠٠ كيلومتر وهي :
- الطريق الرئيسية رقم ٣٢ الذاهبة من قصر السوق الى فكيك .
- الطريق الثانوية رقم ٥١٢ الذاهبة من طنطان الى طرفاية
- الطريق الثانوية رقم ٥١١ الذاهبة من مراكش الى اكادير
- الطريق الثانوية رقم ٧٠٤ الذاهبة من طنجة الى سبتة (الطريق الشاطئية لجبل طارق) .
- اشغال الاستصلاحات الطرقية في النواحي الفلاحية الكبرى (٨ مضلعات لزراعة الشمندر يبلغ طول مواصلاتها ٥٠٠ كلومتر) .
- دراسة وطبع برنامج وطني للنقل يهدف الى اعداد برنامج طويل ومتوسط الامد .
- عمليات تحديد السعة في الطرق الحالية .
- الخطوط الجديدة الواجب احداثها .

آفاق المخطط الخماسي

١٩٧٣ — ١٩٧٧

- ان المخطط الخماسي ١٩٧٣ — ١٩٧٧ يرصد مبلغا قدره ٤١٢ مليون درهم للاستثمارات الطرقية اي زيادة قدرها ٤٥ ٪ بالنسبة للمخطط السابق .

ان الاستثمارات المقررة في هذا المخطط والتي شرع فيها خلال السنة المالية لـ ١٩٧٣ ستتسم في آخر المخطط بتحقيق المنجزات الآتية :

البناءات الجديدة

- الشطر الاول الذي يبلغ طوله ٤٠ كيلومترا تقريبا من الطريق الكبرى الذاهبة من الدار البيضاء الى الرباط .
- ٤٥٠ كيلومترا من الطرق الرئيسية والثانوية الجديدة .
- ٤٠٠ كلومتر من الطرق الثالثية .
- ١٧٠ كيلومترا من الطرق السياحية .
- الجهاز الاساسي لطرق مضلعات زراعة الشمندر .

المحافظة

تحديد مسافة طولها ٨٣٠ كيلومترا من الطرق الرئيسية والثانوية .

- استصلاح السعة على مسافة طولها ٧٢٠ كيلومترا من الطرق الرئيسية والثانوية .
- تمتين القارعة على مسافة طولها ١١٠٠ كيلومتر من الطرق الثانوية والرئيسية ومن الطرق الثالثية .

سيتم انجاز هذه الاشغال بواسطة المقاولات بعد اجراء المناقصات

وينبغي ان يضاف الى هذه الاشغال مبلغ سنوي لاشغال الصيانة قدره ٣٥ مليون درهم خصص للشبكة الرئيسية والثانوية وكذا مبلغ قدره ١٥ مليون درهم للشبكة الثالثية اي في الجميع ٢٥٠ر٠٠٠ر٠٠٠ درهم وقع ادراجها في المخطط الخماسي ١٩٧٣ — ١٩٧٧ مع اعتبار أن ٥٠ ٪ من هذه الاستثمارات يمكن ان يسند انجازها الى المقاولة .

النقل العمومي للبضائع

المكتب الوطني للنقل

- ويمثل هذا النقل نسبة قدرها ١١ ٪ من مجموع العربات المستعملة ، ويتألف من مجموعة كبيرة من مختلف العربات من شاحنة ذات حمولة نفعية قدرها ٥ اطنان الى عربات ذات حمولة نفعية قدرها ٢٠ طنا .

المكتب الوطني للنقل

يقوم هذا المكتب بما يلي :

- تنظيم انجاز النقل العمومي
- تنسيق وسائل النقل المستعملة في النقل على السكة الحديدية والطرقات
- جعله متوفرا على جهاز اساسي لمحطات طرقية للبضائع
- تشييد شبكة من المحطات الطرقية الخاصة بالمسافرين .
- التحكيم في المنازعات الممكن وقوعها بين اصحاب النقل وزبائنهم .

النقل الخاص للبضائع

وامام مجموع عربات النقل العمومي توجد مجموعة جد مهمة من العربات المعدة للنقل الخاص والتي تقوم بمباشرة نقل ما يقرب من ٩٠ ٪ من الاطنان الكيلومترية سواء عبر الشبكة الرئيسية والثانوية او حتى عبر شبكة الطرق الثالثية .

النقل الخصوصي

يلعب النقل الخصوصي دورا مهما بالمغرب كما ان مجموع العربات الخصوصية قد تضاعف تقريبا هو الاخر منذ ١٩٥٦ .

آفاق المخطط الخماسي

١٩٧٣ — ١٩٧٧

ثلاثة اهداف

— تنسيق مختلف وسائل النقل حتى تصبح متكاملة فيما بينها .

— التوفير على وسيلة لنقل المسافرين والبضائع تكون منسقة ومنظمة .

— الحصول على فعالية اكثر حتى يمكن التخفيض في اثمان النقل .

الاستثمارات

— بناء مركز ميكاذوغرافي داخل وزارة الاشغال العمومية والمواصلات تعضد النهوض بعمل اداري عصري يخص مجموع العربات الوطنية .

— بناء محطات طرقية للمسافرين .

— تجديد وتقوية مجموع السيارات المخصصة للنقل العمومي والخصوصي للمسافرين والبضائع .

منجزات المكتب الوطني للسكك الحديدية منذ الاستقلال

مجموع الآلات المتحركة

اقتناء عربات مكيفة للمسافرين مستوفية لشروط الراحة والانشراح وذلك في الخط الذاهب من الدار البيضاء الى طنجة وفي الخط الذاهب من مراكش الى فاس .

ويتالف مجموع الآلات المتحركة مما يلي :

١٤٧ قاطرة منها ١٠٩ قاطرات تستخدم للاسفار و ٣٨ قاطرة للوصل والتحويل

— وتتكون قاطرات الاسفار من ٦١ قاطرة كهربائية و ٤٨ قاطرة ديازيل كهربائية و ٧٨٠ عربة .

كما ادخلت وسيلة النقل بالصناديق المعدنية للشحن والافراغ الآلي .

المنشآت القارة

- كهربة وبناء السكة الثانية التي تربط خريبكة بالدار البيضاء .
- بناء محطات فرعية وتجديد القديم منها .
- ملاءمة المنشآت مع تطور النقل .
- القيام بتنسيق النقل المختلط (السكة الحديدية والطرق) باتصال مع المكتب الوطني للنقل .
- انجاز عدة وصلات فرعية خصوصية للمؤسسات الصناعية .

آفاق المخطط الخماسي

١٩٧٣ — ١٩٧٧

الاتجاهات

- التخصص في المواد الثقيلة .
- شراء ادوات الشحن والافراغ الخاصة بالنقل بواسطة الصناديق المعدنية .
- الاسبقية للخطوط الاكثر فائدة والاجدى نفعا .
- تحسين طرق التدبير قصد الرفع من الانتاج .
- رفع مساهمة المكتب في تمويل التجهيزات .

الاهداف المعززة بالارقام

- الرفع من مقدار التزايد في حجم النقل (الاطنان الكيلومترية) حتى يفوق نسبة ٦ ٪ في السنة .
- الرفع من مقدار التزايد في المداخيل المطابقة الى نسبة ٤ر٦ ٪ في السنة .
- الرفع من مقدار التزايد في نقل المسافرين بنسبة ٦ر٣ ٪ في السنة وذلك بارتفاع في المداخيل تقدر نسبته بـ ٨ر٣ ٪ .

برنامج للاستثمار يبلغ ٤٠٢ر٢ مليون

المنشآت القارة

- تجديد السكة الحديدية الذاهبة من الدار البيضاء الى مراكش : ٣٠ مليون درهم .
- تجديد اقسام السكة الحديدية ما بين الرباط والدار البيضاء وما بين سيدي قاسم وطنجة : ١٩ مليون درهم .
- القيام باشغال المحطة والوصلات الفرعية والمواصلات السلكية واللاسلكية : ٢٥ مليون درهم .
- بناء ٣ محطات فرعية بسلا وسبع عيون والمنصورية وتجديد المحطة الفرعية بمشرع بن عبو : ٨ مليون درهم .
- بنايات المصلحة والمديرية : ٥ر١٦ مليون درهم .
- مساكن المستخدمين والمنشآت الاجتماعية : ١١ مليون درهم .
- مختلفات : ٩ مليون درهم .

الآلات المتحركة

- شراء ١٧ قاطرة كهربائية : ٤٩ مليون درهم .
- شراء ١٠ قاطرات ديازيل كهربائية : ٢٦ مليون درهم .
- شراء ١٠ قاطرات للوصل والتحويل : ١٠ مليون درهم .
- شراء ٤٥ عربة خاصة بالمسافرين : ٣٣ مليون درهم .
- شراء ٢٠٠ عربة قمعية للفوسفات : ١٨ مليون درهم .
- شراء ١٠٠٠ عربة مختلفة : ٦٠ مليون درهم .
- شراء التجهيزات والادوات لصيانة الآلات المتحركة : ٤ر١ مليون درهم .



العمل مستمر في انشاء المزيد من وسائل المواصلات

السلسلة الفندقية للمكتب الوطني للسكك الحديدية

الفنادق الستة

- فندق المامونية بمراكش
- فندق الجزر بالصويرة
- فندق « تراز اطلانتيك » بمكناس
- فندق قصر الجامعي بفاس
- فندق « تورمينوس » بوجدة

اي ٦٣٢ غرفة منها ٥٢٢ غرفة قابلة للتأجير ولاستقبال الزبائن الاكثر تطلبا .

- عدد الوجبات التي تم تقديمها في سنة ١٩٧٢ : ٢٠٣٣٣٠

آفاق المخطط الخماسي

١٩٧٣ — ١٩٧٧

الاتجاهات

المحافظة على الموقع المهم الذي يحتله المكتب الوطني للسكك الحديدية فيما يخص الفنادق الفاخرة وذلك في الافاق الوطنية للتنمية الفندقية .

الاهداف المشفوعة بالارقام

وسيرتفع عدد الاسرة في الفنادق التابعة للمكتب الوطني للسكك الحديدية في آخر المخطط الحالي من ١١٠٠ سرير الى ٢٥٥٠ سريرا تقريبا .

برنامج الاستثمار ١٠٢ مليون درهم

- تجديد واعادة استصلاح فندق تراز اطلانتيك بمكناس : ٣ مليون درهم
- توسيع فندق « تورمينوس » بوجدة : ٦ مليون درهم .
- بناء فندق بمراكش : ٢٥ مليون درهم .
- بناء فندق من نوع ٥ نجوم بالدار البيضاء : ٢٥ مليون درهم .
- بناء فندق من نوع ٥ نجوم بالرباط : ١٨ مليون درهم .
- بناء فندق من نوع ٥ نجوم باكادير : ١٥ مليون درهم .
- بناء فندق من نوع ٥ نجوم بورزازات : ١٠ مليون درهم .

النقل الجوي مديرية الجو والجهاز الاساسي للملاحة الجوية

غداة الاستقلال ، كان على المغرب ان يشمر عن ساعد الجد لتدارك التأخر الحاصل له في الجهاز الاساسي للملاحة الجوية .

وبعد عشر سنوات من المجهودات المالية الباهظة قامت المملكة بتجهيز نفسها بجهاز اساسي يتلاءم وحاجياتها المتزايدة في ميدان النقل الجوي واصبح المغرب في آخر سنة ١٩٧٢ يتوفر على ما يلي :

— **(٨) ثمانية مطارات دولية** باغادير والدار البيضاء وفاس والرباط وطنجة ومراكش ووجدة والحسيمة . وتتوفر المطارات الخمسة الاولى على مدارج يفوق طولها ٣ر٠٠٠ متر وعلى اجهزة لسلامة الملاحة الجوية تساعد على استقبال الطائرات المعدة للمسافات المتوسطة والطويلة .

— **١ مطار واحد خصص للنقل الجوي الداخلي** بالدار البيضاء — انفا

— **٢ مطارين للسياحة** بورزازات وقصر السوق

— **١ مركز واحد للحركة الجوية** مجهز باحدث الاجهزة التقنية من جملتها رادار للمراقبة كما وقع ايصال هذا المركز بالمكتب المركزي للمواصلات السلكية واللاسلكية .

ان هذه المجموعة التي تعتبر من احدث الاجهزة التقنية بافريقيا تساعد بكل اطمئنان على حركة جوية بلغت ٨٢ر٠٠٠ **حركة للطائرات** في سنة ١٩٧٢ ومن المحتمل ان تصل الى ١٤٠ر٠٠٠ **حركة** في سنة ١٩٧٧ .

من المنجزات التي حققتها مديرية الجو منذ الاستقلال

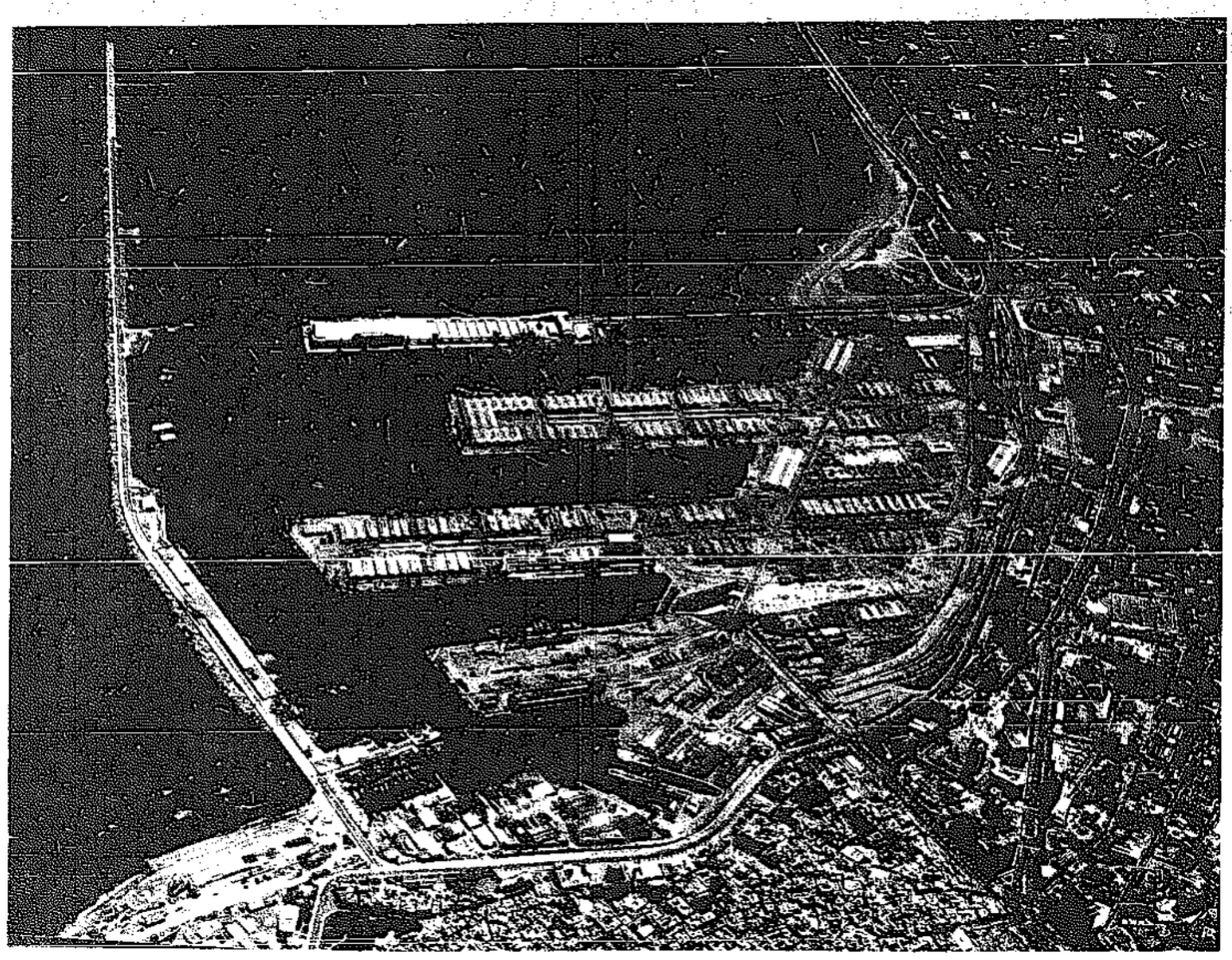
آفاق المخطط الخماسي ١٩٧٣ — ١٩٧٧

آفاق كلها تدعو للتفاؤل

اذا كانت نتائج مخطط ١٩٦٨ تتجاوز جميع التقديرات فان آفاق المستقبل ستكون هي الاخرى كلها تدعو للتفاؤل حيث ان الدراسات التي تم القيام بها تنبأ بازدهار عظيم فيما يخص الحركة الجوية خلال السنوات المقبلة .

وعلى اساس هذه الارقام يمكن القول بان الاستثمارات المتعلقة بالملاحة الجوية ستكون ذات فائدة كبيرة .

تطوير الطرق يسهم في التنمية الاقتصادية واستغلال الموارد وتشجيع السياحة



العمليات التي تتطلب استثمارات مهمة

تقدر الاستثمارات المدرجة في المخطط الخماسي ١٩٧٣ — ١٩٧٧ بـ ١٨٤٫٢٢٥ مليون درهم الشيء الذي سيساعد على تحقيق العمليات الاتية :

● **اكادير انزكان** : بناء محطة جديدة ومحطة للشحن ومجموعة تقنية وتوسيع ساحة الوقوف واشغال المنافع العامة .

● **الدار البيضاء — النواصر** : بناء محطة جديدة والمنافع العامة الخاصة بها وتمتين ساحة التحركات ومساحة وقوف الطائرات امام المحطة الجديدة وتوسيع محطة الشحن وتشييد بناية لضمان سلامة النقل (الحريق والانقاذ) .

● **فاس — سايس** : احاطة المطار الجديد بسياج .

● **مراكش — المنارة** : بناء مركز لوقوف الطائرات وتشييد بنايات خاصة « بخدمات المدرج » « والوسائل العامة » وتوسيع مساحة الوقوف والتحركات .

● **وجدة — انكاد** : استصلاح وترميم المحطة وتشييد بناية « للوسائل العامة » وتوسيع ساحة التحركات وتوسيع وتمتين المدرج وتحويل الجهاز الخاص بالنزول الآلي والقيام ببناء سياج .

١٠٠ ألف كلم من الطرق في المملكة المغربية

٣٢ مليون درهم لصيانة شبكات الطرق و ٨٢ مليونا للاستثمارات

● **الرباط — سلا** : توسيع مساحة وقوف الطائرات وبناء سياج .

● **طنجة — بوخالف** : بناء ساحة جديدة للتحركات ووضع علامات الخطر ذات التوتر المرتفع مع خطوط الاقتراب ودراسة محطة جديدة .

● **قصر السوق** : بناء محطة وطرق .

● **الناضور — تويمة** : بناء محطة وساحة لتحركات الطائرات واحاطة المطار بسياج .

المنطقة الصناعية لشركة الخطوط الملكية الداخلية : توسيع واحداث المنطقة الصناعية لشركة **الخطوط الملكية** المغربية بالنواصر .

وبالاضافة الى ذلك سيقع انجاز العمليات الاتية :

التجهيزات المختلفة الخاصة بالملاحة الجوية : بالدار البيضاء ووجدة ومراكش والصويرة وقصر السوق وطنجة واكادير والرباط وفاس .

التجهيزات الخاصة بالارصاد الجوية : محطات للارصاد الجوية والشبكة الطقسية والمركز الجهوي للمواصلات السلكية واللاسلكية ومركز جهوي للارصاد الجوية وتجهيزات المحطات الخاصة بالاستصلاحات والمحافظة .

الشركات الوطنية

الخطوط الملكية المغربية

ظهرت للوجود الشركة الوطنية للخطوط الملكية المغربية في سنة ١٩٥٣ على اثر اندماج شركتين واصبحت بعد الاستقلال الوطني تعتبر شركة ذات اقتصاد مخطط وسلكت منذ احداثها سياسة تعتبر في آن واحد سياسة حازمة وايجابية للازدهار ولنمو شبكتها قصد الرفع من المبادلات مع البلدان التي تكتسي صبغة اقتصادية او سياسية بالنسبة للمغرب .

الاسطول والشبكة والوسائل

تتوفر هذه الشركة على اسطول جوي يتركب من :

— ٢ طائرتين من نوع « بوينغ » ٢٠٠ — ٧٢٧ ذواتي ثلاثة محركات وهما خاصتان بالمسافات المتوسطة ومتوفرتان على ١٥٠ مقعدا .

— ٤ طائرات من نوع « كرافيل » ذات محركين وهي خاصة بالمسافات المتوسطة ومتوفرة على ٨٦ مقعدا .

— ٢ طائرتين من نو « ماركيتي » خاصتين بالتدريب .

ويبلغ طول شبكتها ٦٧٫١٣٣ كيلومترا وتتكون بصفة رئيسية من الخطوط الدولية التي تمتد من الخطوط الداخلية .

الوسائل الاخرى دون الاسطول

تتوفر هذه الشركة على ما يلي :

— مجموعة من الوكالات والمكاتب في كافة المدن .

— مركز للتكوين المهني يقوم باعداد المتدربين المختصين بصيانة الطائرات كما اصبح هذا المركز يستقبل منذ ١٩٧٠ التلاميذ الربابنة .

— سلسلة من الفنادق وقع اسناد تسييرها الى شركة سياحية احدثتها الخطوط الملكية المغربية التي يرجع اليها امر دراسة الفنادق وتشييدها .

الآفاق

— ينبغي ان يرتفع عدد مسافري شركة الخطوط الملكية المغربية من ٤٤٢٫١٥٠ في سنة ١٩٧٢ الى ٧١٥٫٠٠٠ في سنة ١٩٧٧ .

وقامت الشركة بشراء طائرة ثالثة من نوع « بوينغ » ٢٨٦ — ٧٢٧ كما اشترت طائرة من نوع « بوينغ » ٧٠٧ في ١٩٧٤ وستشتري طائرتين من نوع « بوينغ » ٢٠٠ — ٧٢٧ في ١٩٧٧ و ١٩٧٨ .

كما انها تنوي توسيع شبكتها وذلك بفتح خطوط جديدة تجاه الولايات المتحدة وكذا ومنطقة الشرق الاوسط (بيروت — جدة) عبر ايطاليا الشيء الذي يتطلب اقتناء طائرتين خاصتين بالمسافات الطويلة مع توفرهما على ٢٠٠ مقعد وذلك في ١٩٧٥ — ١٩٧٦ .

وعلاوة على ذلك تم القيام بدراسات الصفقات كما انه يوجد في طور الاعداد دراسات اخرى قصد فتح خطوط جديدة بالولايات المتحدة والدول الاسكندنافية والنمسا وكذا بالشرق الادنى والاوسط .

— اصبحت شركة الخطوط الملكية المغربية على وشك اتخاذ قرار يقضي باستعمال وسيلة الاحتفاظ بالمقاعد بواسطة الاليكترون قصد تحسين خدماتها .

— ان السياسة الفندقية التي افتتحتها ببناء فندق الاطلسي بأكادير ستواصل وذلك بتشييد فندق ثان بأكادير، وعندما يتم انجاز دراسة يجري اعدادها ستؤسس شركة عقارية بمساعدة البنك الوطني للتنمية الاقتصادية يعهد اليها ببناء فنادق بمراكش واكادير وطنجة والدار البيضاء .

النقل البحري

باشر الاسطول البحري المغربي خلال سنة ١٩٧٢ نقل ١٫٨٦٨٫٠٠٠ طن من مجموع ٢١٫٠٨٥٫٠٠٠ طن من البضائع التي قام المغرب باستيرادها وتصديرها اي ما يعادل ٨٪ من مجموعها — وتباشر الشركة المغربية التعريفة وجودة الخدمات او الفعالية .

— جعل البحرية المذكورة تقوم بدور مهم في المبادلات التجارية .

— التخفيض من العجز الحاصل في ميزان الاداءات الخاص بالنقل البحري .

ومن اجل الوصول الى هذه الملاحة البحرية ينقل ثلثي (٢/٣) هذا الحجم وذلك بواسطة اسطول يتركب من عشر بواخر . ويتكون هذا الاسطول من مراكب وطنية توجد في ملكية ثمان (٨) شركات منها خمس (٥) شركات خاصة بنقل البضائع وثلاث (٣) شركات لنقل المسافرين .

وتتلخص اتجاهات واهداف المخطط ١٩٧٣ — ١٩٧٧ في النقط الاتية :

— جعل الاسطول الوطني قادرا على منافسة الاساطيل الاخرى سواء فيما يخص سعر الاهداف تقرر شراء ١٩ باخرة منها ١٤ باخرة للشركة المغربية للملاحة البحرية وذلك بمبلغ قدره ٣٨٥٫٥٠٠٫٠٠٠ درهم كما ان تمويل برنامج الاستثمارات لهذا الغرض سيتم بواسطة قروض خارجية تبلغ ما قدره ٢١٠٫٤٥٠٫٠٠٠ درهم .

واخيرا سيشرع في برنامج مهم يتعلق بالتكوين المهني لاكثر من ١٢٫٠٠٠ شخص يختلف مستوى مؤهلاتهم وستبلغ الاستثمارات المخصصة لهذا التكوين ١٠٫٠٠٠٫٠٠٠ درهم .

آفاق المخطط الخماسي ٧٣ — ١٩٧٧

الاهداف

— ويهدف برنامج المخطط الى :

— **المحافظة على جودة الخدمات وتحسينها مع اعتبار نسبة التصاعد السنوية التي تتراوح ما بين ٦ و ٨٪ من الاطنان المحمولة .**

لهذا ، ينبغي المحافظة على المراسي الوطنية والقيام بالصيانة الكبرى اللازمة لها وكذا بالاستصلاحات المهمة وتجديد معداتها .

— تلبية التطور العالمي فيما يخص تقنيات النقل البحري كالنقل بواسطة البواخر الحاملة للصناديق المعدنية والبواخر من نوع Roll on — Roll off او البواخر ذات المناولة الافقية .

— احداث مرسى جديد بالناضور — ويهدف احداث هذا المرسى الى ربط المواصلات مع المركب الفولاذي المزمع تشييده بالمغرب الشرقي ويمكن للاطنان المفروض نقلها من هذا المرسى في حوالي ١٩٨٥ — ١٩٩٠ ان تصل سنويا الى مليونين تقريبا من الاطنان .

الاستثمارات

الاستثمارات التي تتكفل بها الدولة

— الدار البيضاء (التمويل الذاتي بواسطة المداخيل) : ٨٢ مليون درهم .

— المحمدية : ٢ مليون درهم

— طنجة : ١٥ مليون درهم

— آسفي : ١٤٫٥ مليون درهم .

— اكادير : ٣٩ مليون درهم

— القنيطرة : ٢٠٫٥ مليون درهم .

— المراسي الثانوية (العرائش والصويرة والمضيق والجديدة) : ٨٫٥ مليون درهم.

— المنازلات وعلامات الخطر بجميع الشواطىء المغربية : ٢ مليون درهم .

— المشروع الخاص بآسفي والمغرب فوسفور ورافعة لتشريغ الكبريت : ١٠ مليون درهم .

— بناء مرسى الناضور : ٢٥٠ مليون درهم .

المجموع : ٤٤٢ مليون درهم .

الاستثمارات التي تتكفل بها مكاتب الشحن والافراغ

— الدار البيضاء ٣٩٫٥ مليون درهم .

— المحمدية : ٨٫٥ مليون درهم .

— آسفي : ٤ مليون درهم.

— طنجة : ٦ مليون درهم .

المجموع : ٥٨ مليون درهم .

المراسي المغربية

يتوفر المغرب في واجهة بحرية طولها ٢٠٠٠ كيلو متر على اثنى عشر من المراسي وهي :

المراسي لربط المواصلات الوطنية

— **الدار البيضاء** : بصفته مرسى ذا اهمية اقتصادية للبلاد يتكفل بـ ٧٢٪ من حركة النقل البحري بالمغرب .

— **المحمدية** : بصفته مرسى مساعدا لمرسى الدار البيضاء يقوم خاصة باستلام البترول الخام كما يعتبر مرسى لتوزيع المنتوجات التي تم تكريرها .

— **طنجة** : يعتبر مرسى طنجة المنفذ الرئيسي لدخول السياح الاجانب .

— **آسفي** : يقوم مرسى آسفي بايصال المناجم المعدنية المهمة (الفوسفات والبيروتين والمنغانيز والجبس) والصناعة الكيماوية — ويعد اكبر مرسى للصيد الصناعي .

— **اكادير** : يقوم مرسى اكادير بربط المواصلات لاهم ناحية فلاحية ومعدنية ويعد ايضا اكبر مرسى للصيد الصناعي .

المراسي المعدة لربط المواصلات الجهوية

— **القنيطرة** : يقوم مرسى القنيطرة بربط المواصلات مع الغرب واقاليم فاس ومكناس وتازة .

— **الناضور** : يقوم مرسى الناضور بربط المواصلات مع الناحية الشرقية ومركب الفولاذ المنوى انجازه في المستقبل .

اما المراسي الاخرى كمرسى الصويرة والجديدة والمضيق والحسيمة والعرائش فهي تعد بالخصوص مراسي للصيد كما انها تقوم بربط المواصلات مع الاقاليم المجاورة لها .

ان هذه المراسي الاثنى عشر تلعب دورا مهما في حمولة المبادلات الخارجية حيث ان حركات النقل البحري بها تمثل ما يقرب من ٩٠٪ من جميع هذه المبادلات .

المنجزات التي تحققت منذ الاستقلال

المنجزات

ان التجهيزات التي تم القيام بها منذ عشر سنوات قد ساعدت على سد حاجيات تصاعد حركة النقل دون ان تسبب للدولة اي توقف في نشاط حركة النقل ، الشيء الذي يحول دون وقوع اضرار جسيمة في المداخيل .

وخلال هذه السنوات العشر تم تحقيق المنجزات الرئيسية الاتية :

— منشآت الوقاية : بناء رصيف جديد طوله ٦٠٠ متر مربع تمتين ٢٫٨٠٠ متر من الارصفة .

— منشآت ارساء البواخر: بناء ٢٫٢٥٠ مترا من ارصفة جديدة .

المراكز المختصة : ثلاثة مراكز بترولية وخط من القنوات البحرية واربعة مراكز لحاملات السيارات مع ركابها —

— الاراضي المسطحة : (الاستصلاح والتطهير والانارة والطرق) : ٢٥٠٫٠٠٠ متر مربع .

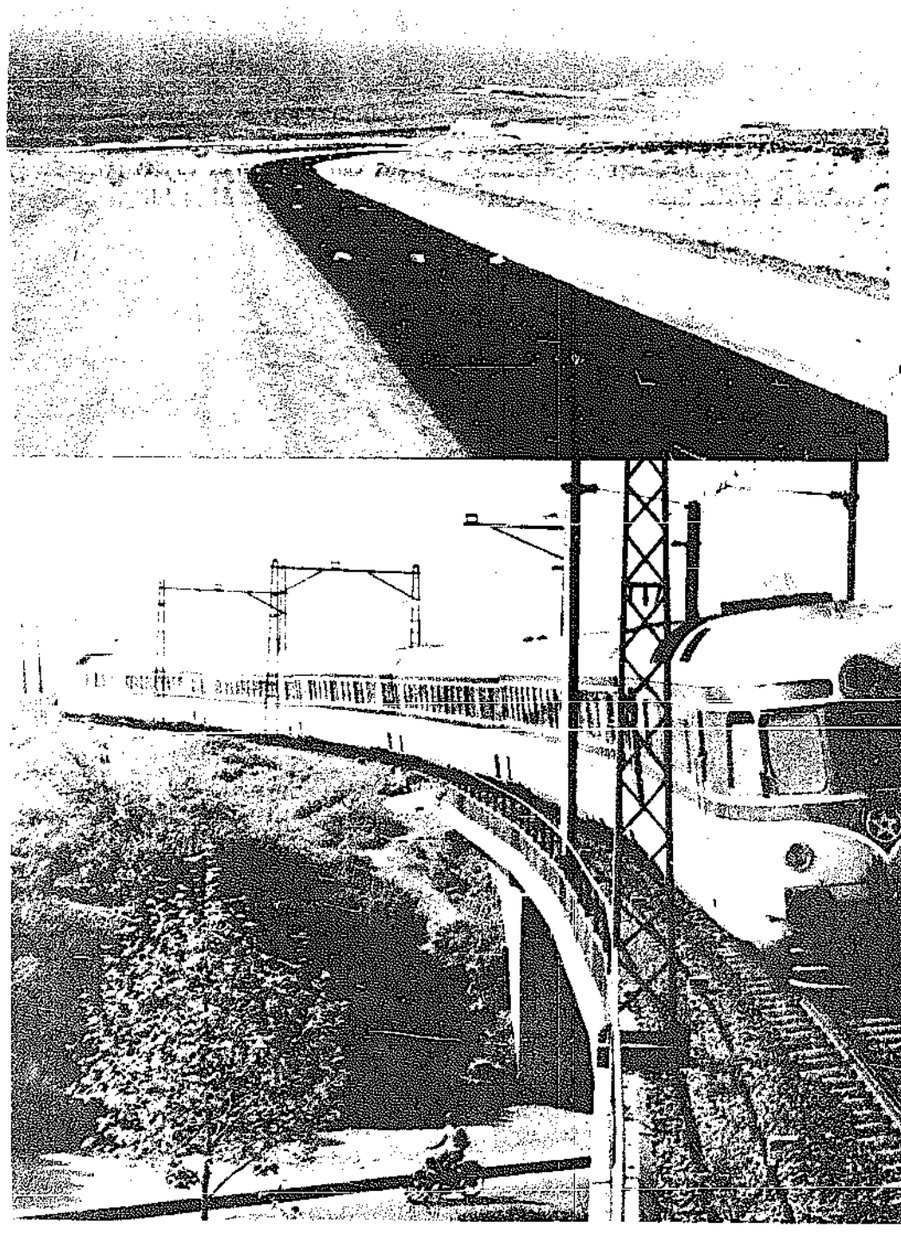
— المنشآت المختصة : مستودعان للتبريد تبلغ سعتهما ١٨٫٠٠٠ متر مكعب وحوض لترميم السفن .

— بناية الاستغلال والخزن: ٢١٠٫٠٠٠ متر مربع من المخازن المغطاة .

— الادوات والمعدات المختصة : ادوات معالجة الحوامض والبواكر والفوسفات وشراء ٤٤ رافعة للاثقال ومجرفة وجرارة وآلات للتنظيف الخ ...

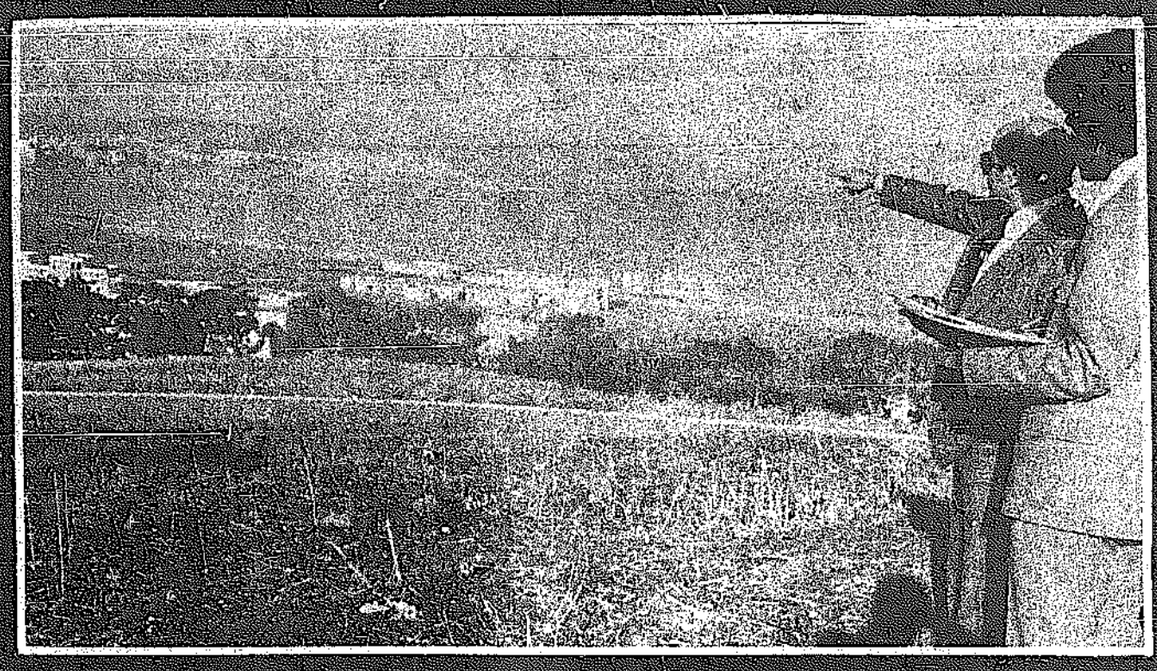
— اشغال الجرف : ٦٠٠٫٠٠٠٫٠٠٠ متر مكعب من الادوات وقع جرفها .

— الدراسات الخصوصية : التصاميم الرئيسية لمراسي الدار البيضاء — واكادير — وآسفي وطنجة ودراسة نقل المواد عبر الشواطىء ودراسة مرسى الناضور المنوى احداثه.

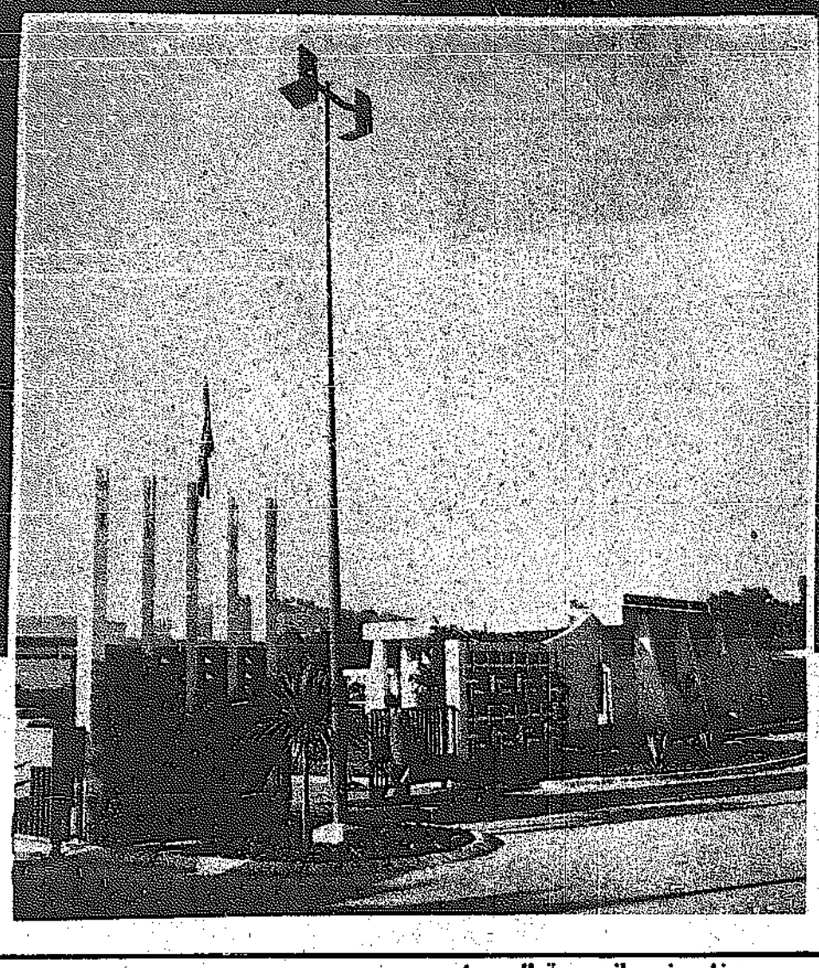




الخطوط الحديدية الجاهزة والتي تحت التجهيز والطرق الفسيحة تجعل من عملية التنقل بين مناطق المغرب متعة حقيقية



السيد عثمـان الادريسي يشير لمنـــدوب القبس الى حدود خليج طنجة المتاخمـــة لاسبانيـا



مدخل مخيم طنجـــة السيـاحي

هناك على بعـد آلاف الاميال وقفـــت أشاهد الخليج الرائع تحت شمس الشتاء الدافئة .. الخليج الذي أتحدث عنه هنـا هو خليج طنجة الساحر الذي شهد منذ قرون طويلـــة عبور العرب الى الاندلس وما زال حتى اليوم نقيـا كما كان . ويشهـد اليوم أيضا انجـــازا عالميا على ارقى مستـــوى لتطوير السياحةوتنميتها في منطقة خليج طنجة وقد أنشئـت لهـــذا الغرض الشركـة الوطنيةلتنمية خليج طنجة والتي يرئسها اداريا وزير السياحة المغربي نظـــرا لاهمية هذا المشروع .

عثمـان الادريسي مدير عـام الشركة الوطنية لتجهيز خليج طنجة

مشـروع خليـج طنجـة السـياحي

مفتوح أمـام الاستثمارات العربيـة

وقد كان لنا لقاء مع السيد عثمـان الادريسي مدير عـام الشركة الوطنية لتجهيز طنجة الذي كلف بمهـــام هـذه الشركة وطرحنا عليه عددا من الاسئلة حول السياحة بوجـه عام ومشروع خليج طنجة بوجه خاص . والسيـد الادريسي كان قد درس الطـب في اوائل حياته العملية ولكن الظـروف السياسية القـائمة وقتذاك وسطوة الاستعمار الفرنسي لم تمكنه من الرحيل الى الخـارج لاكمال دراسته فما كان منه الا دراسـة الادارة . وبعـد الاستقلال رجـل الى باريس لمواصلة دراساته العليا وعاد ليعين في مركز رئيس دائـرة « تونات » بنواحي فاس .

وبحلول عـام ١٩٦١ كلف السيـد الادريسي بمنصـب مندوب وزير الانباء والسياحة والفنون الجميلـة والصناعة التقليدية في محـافظات فاس وتازه والحسيمه وقد قضى ٦ سنوات في هـذا المنصب ثم سافر الى الخارج مكلفـا من المكتب الوطني للسياحة في كل من بلجيكا وهولندا ولكسمبورج لمدة ست سنـوات ثم كلف لنفس المهمة في فرنسا لعـام ونصف وعاد الى المغـــرب ليتولى امر شركة تنمية خليج طنجة .

ويقول السيد عثمـــان الادريسي ان مشروع تنميـة خليج طنجة له هدف سياحي قبل ان يكون الهدف تجاريا خاصة وان المجال قد اصبح مفتوحا من ذي قبل وعرف الجميع ان المغرب بلد سياحي مجهز تجهيزا كاملا وانه يحتوي على طاقات ايوائية كافيـة واطر منظمة وقد قامت الشركة بدعاية واسعة يمكن ان توضح وتذلل كثيرا من العقبات التي اختفت بالفعـل وبذا يمكن لاخواننا المستثمرين العـرب والمغاربة ان يشتركـوا في مشروعنا .

وسألنا السيد الادريسي :

● لكل عمل ناجح معوقات ، ما هي الصعـــوبات التي تواجهكم ؟

— الصعوبات التي تواجـه هذا المشروع هي اولا صعوبة الاستثمار لان الشركة انشئت في وقت كانـت فيـه الازمة الاقتصادية العالمية في اوجها ، واصـرار بعض المستثمرين الاجانب من اوروبيين واميركيين على أن يفرضوا على الشركة ارادتهم ليشيـدوا الانشاءات حسـب مزاجهم دون احترام للغاية التي انشئت من اجلهـا الشركة خصوصا أن طاقتنـا سواء في الميدان الاقتصادي أو في ميدان العمـل طاقة تحترم ولها مفعـول جدي وسوف تلاحظ بكـل اعتزاز أن بعض الاخوان وعلى راسهم الاشقاء الكويتيون اصبحوا يستثمرون اموالهم في المغرب في ميـادين شتى وخاصة في مجـال السياحة واملنا أن تتجـدد وتتكـرر الزيارات حتى يتم الالتحام بين شعبينا وتنمـو روابط الاخوة والعروبة .

● نعود للمشروع مرة اخرى ... ما هو تقديـركم الزمن الذي يستغرقه استكمال مثـل هذا المشروع الضخم ؟

— خلال ٢٥ عامـا سيتم استكمال هذا المشروع السياحي الكبير كما ان هنـالك مشروعا لفندق وكازينـــو مع احدى الشركات الالمانيـة البلجيكية الكبرى وهنالك مشروعات لبناء ٥ فنـادق مع شركات عالمية مختلفة الاجناس بالاشتراك مع شركاتنا المغربية كما ان البحيرة سوف ينشا بجوارها عـدة مشاريع وهي قيد الدراسـة حاليا لبنـاء المطاعم والملاهي والملاعب وحمامات للسباحة ومحلات للترفيـه كمـا ان الخطط تشمـل اماكن للتثقيف كالمسارح ودور السينمـا والمكتبات وذلك في اطـار من الهواء الطلق في صالة المسارح ودور السينما كما ينشـا قاعات للاجتماعات والمؤتمرات وسوف تكون المنطقـة مرسى للزوارق والبواخر السياحيـة وسوف تساهم الدولة في تلك المشاريع بنسبة ٥٠ ٪ .

وزيـادة على التجهيزات الاساسية ستقوم الشركـة بانشاء عدد من المراكـز التجارية لان المدينـة سوف تتحول الى مركـز تجاري يتضمن عدة حدائق ممتازة وكل ما تتطلبه المدينة الجديدة من مرافق أدارية وغير ذلك . أما في المرحلة الثـانية فسيمتد نشاط الشركة الى ما يعـادل الف هكتار من الارض والغاية من كل هذا هو استغـلال الطاقات السياحية التي تمتاز بها هذه المنطقة من مناظر خلابة وبحـر هادىء وديع ونسيم عليل وخصوصا القرب من اوروبا ولا يخفى عليكم أن طنجة هي اقرب مواقع افريقيا الى اوروبا حيث لا تبعـد عن أوروبـا سوى اثني عشر كيلومترا هي مضيق جبـل طارق وبصفتها بوابة المغـرب وفي ملتقى البحـر المتوسط والمحيط الاطلنطي فهي تاوي ٤٥ ٪ من السيـاح الذين يفدون على اوروبا كما تتمتـع طنجة بوجه خاص بسمعـة طيبة في جميع اقطار العـالم اولا نظرا لموقعهـا الجغرافي الممتاز وثانيا لتقدم حضارتهـا أما الغـاية من تجهيز خليج طنجة فهو تنفيـذ البرنامج السياحي الـذي خصصـه صاحب الجلالة الملك الحسن الثاني لجميع جهات المغـرب عمومـا وبعض الجهـات خصوصا نظرا لموقعها او رغبة السياح الذين يفدون اليهـا من كل الجهات المحيطة بالبحر المتوسط والمدن العتيقة كفاس ومكنـاس والرباط وتطوان ومراكش وجنـــوب اغادير وصحرائنا المسترجعة .

● ما هي الاسس السيـاحية في طنجة ؟

— كما قلت لكم اسستهـا شركة وطنية راسمالها يتكون من ٥٠ ٪ من مساهمة الدولة والباقي بمسـاهمة بعض المصالح شبه الرسمية وهذه المصالح هي صندوق الايـداع والتدبير والمكتب الوطني المغربي للسياحة والبنك الوطني للتنمية الاقتصادية أما الشركـة فهي تابعة لوزارة السياحة حيث يرئس مجلسها الاداري وزير السياحة أما الموظفون العاملون في الشـركة فهم الموظفون التابعون للدولة اي من وزارات أخرى ولكن الحقوا بالشركة عن طريق الدولة ايضـا . ومنهم مستخدمون من الخارج بصفتهم موظفين في الشركة الوطنيـة التي تمدها الدولـة باعانات جزيلة ليتم التجهيز او لانشاء اطارات تجهيزية اساسية كما تمدها باعانات تقنية والى غير ذلك من المسـاهمات والدعم والغاية من كل هذا هو تنشيط السياحة وجعل اراض مجهزة تجهيزا كاملا وبامكان تكاد تكون رمزية بسعر يصل معدله الى ٣٠ درهما للمتر المربع تحت تصرف المستثمرين سياحيـا وذلك لانشـاء مجموعات سياحية من فنـادق ودور وعمارات والى ما غير ذلك من انشطة السياحة ولكن حسب برنامج محدد ومصمم من قبـل دوائر معترف بهـا من جانب الدوائـر المختصـة اما المستثمرون فيجـب عليهم تطبيق دفتر التحملات .

● مـا هو المقصـود بدفتر التحملات ؟

— دفتر التحملات هنـا مقصود به بعض الشروط التي وضعتها الشركة والتي يجب أن تتوافر لدى المكتب عند الطلب ليمكنه الاستفـادة من قانون الاستثمارات وهو في النطـاق السياحي والصناعي . أمـا السياحي فكل مستثمر يمكن له ان يشتري الارض ويستثمـر ٢٠ ٪ من قيمـة المشروع وتهده الدولـة بقرض متوسط الامد قيمته ١٥ ٪ من التقويم وذلك دون فائدة ، أما القرض العقاري والسياحي فيمـده بالباقي اي بنسبة ٦٥ ٪ بفائدة ضئيلة جـدا تتراوح ما بين ٤ر٥ ٪ الى ٦ر٥ ٪ كحـد اقصى .

● هل لكم ان تعطوا مثـالا بسيطا لتوضيـح فكـرة الاستثمار ؟

— مثالنـا البسيط هو ان ياتي مستثمر سياحي وينشيء ويقدم مشروعا بعشرة ملايين درهم . يجب عليـه ان ياتي بـ ٢ مليون درهم والدولـة تقرضه دون مقابل ١ر٥ مليون درهم والباقي من القـرض العقاري والسياحي اي بمعدل ٦ر٥ مليون درهم على ان يدفع على المبلغ الاخير فائدة تحددنا عنها وهي من ٤ر٥ الى ٦ر٥ ٪ ومقابل ذلك يتمتع المستثمر بفوائد اخرى كاعفائه من عدة ضرائب لمدة معينة وبامكانـه أن يحول جميع أرباحه بضمان من الدولـة الى غير ذلك من نقاط .

● كيف يمكن خلق تعـاون عربي حقيقي في مجـــال السياحة ؟

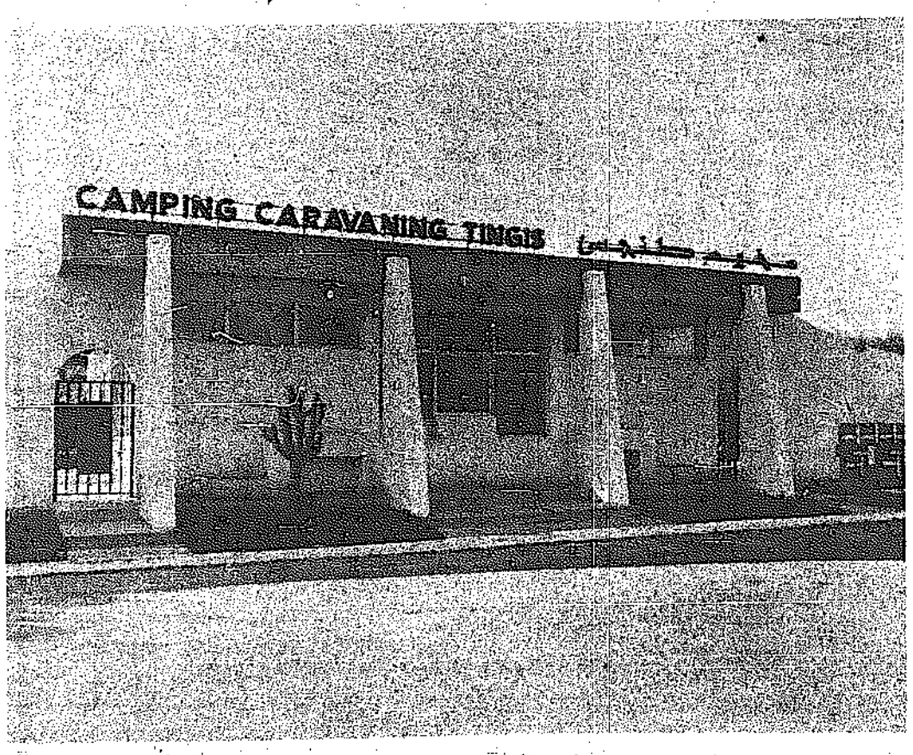
— بكل اسف كنـا وكان اخواننا العرب محرومين من التعارف وزيارة الاشقاء ولكن الحمد لله الان لما اصبحنـا نتمتع بحريتنا وكرامتنا اصبح لازما علينا ان نزور بعضنـا البعض اولا للتعـارف وربط اواصر المحبة بيننا والتعاطف الاخوي وثانيا للعمل المشترك على حل مشاكلنا المشتركة في مواجهة تحديات العصر ولنخطو سويا نحـو التنميـة في كل مجالاتها بما في ذلك المجـال السياحي وكل ذلك سيكون له اثر كبـير على قضية العـرب المقدسة وخصوصا ان طاقاتنا سواء اكانت في الميـدان الاقتصادي ام غيره يجـب ان تتكامل .

● تكلمنا في بداية الحديث عن العقبات التي تواجهكم والان وبعد هذا العرض المفيد هل لكم ان تخبرونا كيف ذللتم تلـك العقبات ؟

— في الواقع لم تكن هنـاك عقبات كبيرة أمام المستثمرين العرب أو الاجانب والمغـاربة ولكن كمـا قلت أن هذه العقبات قد زالت والحمد لله فليس من المعقول مثلا ان يطلب أحد المستثمرين ان ينشيء عدة فنادق على البحر بارتفـاع ٨٠ او مائة متر فوق سطح الارض وينسى ان ذلك سوف يحجب فنادق ومناطق سياحية من خلفه وهذه نقطة وافقنـا عليها كل المستثمرين من عرب واجانب فهدفنـا الاول هو السياحة وليس التجارة .

● هل ترغبون في توجيه رسالة الى المستثمرين العرب ؟

— المشروع كما ترون يعبر عن نفسه وأعتقد أن العقلية العربية الاقتصادية ان يقوتها الدخول في مشروع مثل هـذا ونحن نرحب بايد مفتوحة بكل من يريد أن يبنى معنا وينمي



مخيم طنجة من الداخل

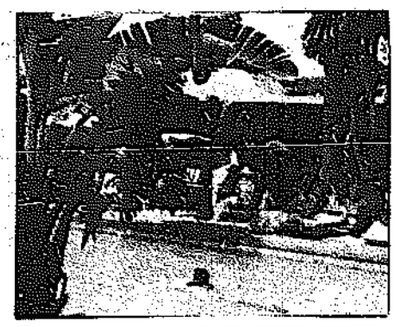


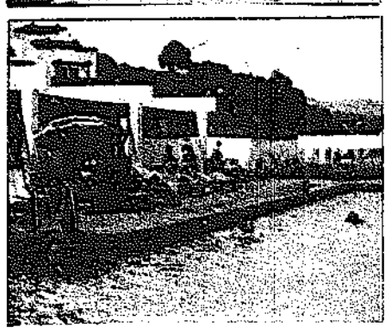
سوبر ماركـت عصري في مخيم طنجة

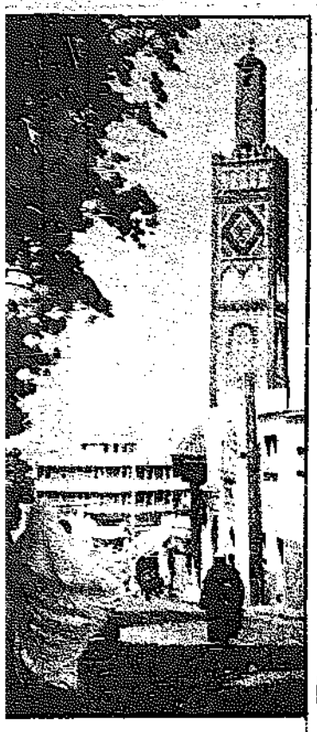


السيد عثمان الادريسي يشاهد القبس ويتحدث للزميل عبد الرحمن السلاوي عن امكانات الاستثمار في منطقة طنجة

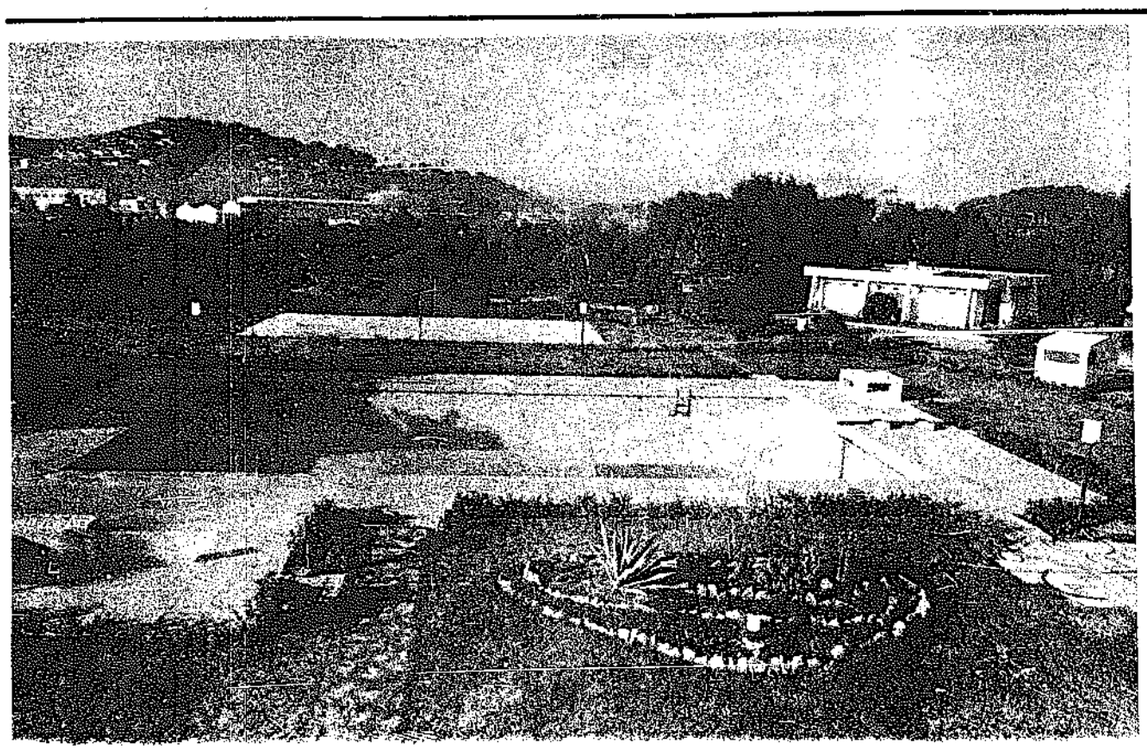








طنجة
بوابة المغرب وملتقى البحرين وأقرب مواقع افريقيا إلى اوروبا



حدائق كبيرة ومنظمة في طنجة







وبعد ذلك الحديث الشيق مع السيد عثمان الادريسي اليكم مشروع تجهيز خليج طنجة بالارقام : يحتوي المشروع على ٣٥٠ هكتارا في طريق النهر ٥٠ ٪ من المساحة جهزت تجهيزا كاملا بكل ما تتطلبه من طرق وقنوات وهاتف وما الى ذلك أما الجزء الثاني فهو في طريق التجهيز وهذه المنطقة تمتد من المربطة الى راس المنار وتحتوي على عدة مشاريع انجزت كبحيرة مساحتها ٣٠ هكتارا وهي خاصة برياضة الزوارق السريعة وكل الرياضات المائية كما ان هنالك نادي البحر الابيض المتوسط الذي يحتوي على الف سرير وفندق مالاباتا التابع للقرض السياحي والعقاري بمشاركة الشركة البلجيكية « ماربيل » كماانجزت الشركة مخيما يمكنه ايواء اكثر من ٩٠٠ مصطاف وسائح وفي نهاية المشروع تكون الطاقة الايوائية ٣٠ الف سرير يمكنها خلق ٤٥ الف فرصة عمل للمواطنين المغاربةاما المشاريع الاخرى فهي كلها قيد الدراسة فهنالك مشروع مع شركة المانية وهو مجمع فندقي كما يوجد فندق ثالث يحتوي على ٣٠٠ سرير وهو تابع للمكتب الوطني للسياحة وهنالك مجموعة من دور السياحة يحتوي الجزء الاول منها على الف سرير وهي تابعة لشركة بلجيكية . اما الجزء الثاني الذي سوفيشرع في تأسيسه هذا العام فيحتوي على الفي سرير وايضا حمام سباحة انجزته بالفعل الشركة الوطنية لتجهيز الخليج بمشاركة الشركة البلجيكية بالاضافة الى مجموعات اخرى من الفنادق قيد الدراسة . وتبلغ التوظيفات الراسمالية لهذا الغرض ٨ ملايين و ٢٥٠ الف درهم مكنت حتى الان ٤ ٪ من ساحل خليج طنجة وتم عرضها على مستثمرين لانشاء فنادق وقرى سياحية ومراكز ترفيهيةومراكز تجارية ومخيمات ومن جهة اخرى امدت الدولة الشركة باعانة كبيرة حيث مولت كل التجهيزات العامة والمتعلقة بقنوات الماء والكهرباء وتحويل الطريق الثلاثية رقم ٧٠٤وانشاء بحيرة والانارة العمومية وتحويل السكك الحديدية وحماية الشاطىء وغير ذلك.. كلفت هذه الاعمال ٤١ مليون درهم و ٥٠٠ الف درهم تنقسم كما يلي :

تعزيز قنوات الماء والكهرباء ١٠ ملايين و ٥٠٠ الف درهم تحويل الطريق الثلاثية٤ملايين ومائة الف درهم انشاء بحيرة ٥ ملايين و ٩٠٠ الف درهم الانارة العمومية مليون درهم. حماية الشاطىء ١٠ ملايين درهم تحويل السكك الحديدية ١٠ ملايين درهم . هذا وستتدخل الدولة مستقبلا بما قيمته ٢٠ مليون درهم لاتمام التجهيزات الاساسية . اما من الناحية الدعائية فلقد بدات الحملة الاعلامية التي قامت بها الشركة في اوروبا تؤتي ثمارها حيث شرع في المرحلة التجارية واصبح عدد كبير من مستثمري السياحة في الغرب يهتمون بهذه المنطقة وفي هذا النطاق وقع عقد لبيع عدة قطع مساحتها ١٧٣ الف متر مربع تساوى ٣ ملايين و ٢٦٠ الف درهم تقريبا ويبدو ان الاتصالات الجارية الان ستتمخض عن مستقبل زاهر لهذا المشروع السياحي الجبار .

وفي نطاق الجولة التي قمنا بها في مدينة السياحة الاولى في المغرب قمنا بزيارة مخيم طنجة العصريلايواء السائحين الذين يفدون الى البلادبصحبة سياراتهم ذات المقطورة المخصصة للسكن والمخيم يطل على الخليج الرائع ويمكن للمرء ان يرى اراضي اسبانيا منه في ايام الصحو وهذا المخيم يحتوي على جميع المرافق ويقال ان هذا المكان اجمل مخيم في افريقيا وهو يحتوي اولا على صالون مغربي اصيل على طراز نادر المثال ثانيا على مطعم مجهز ببار عصري على احدث النظم الغربية الراقية وثالثا مسبح على الطراز الحديث مجهز بأحدث الوسائل وفيه احتياطات وحوله غرف لاستبدال الملابس رابعا ملعب للكرة الطائرة وكرة اليد وكرة السلة وخامسا روضة اطفال تضم لعبا للاطفال . وجزء كبير منها للتسلية والترفيه وجزء لتنمية عقول الاطفال والمخيم بعد ذلك يضم كل المرافق الصحية ويمكن لاية قافلة ان توصل الكهرباء لها بسهولة . مساحة المخيم ٦ هكتارات والتمويل والانجاز من الشركة الوطنية لتجهيز خليج طنجه .

وليس هناك في هذا المخيم غرف وسرائر بل كل زائر يمكنه ان يأتي للايواء اما في الخيام او في الكارافان (المقطورة) التي يأتى بها ويبدا العمل في المعسكر في شهر مارس حتى شهر اكتوبر وهو مفتوح طيلة العام وهناك اماكن خاصة للحمامات فيها جزء خاص بالرجال وجزء خاص بالنساء ومزودة بالماء البارد والساخن كما ان هناك اماكن لغسل الملابسوالصحون والاواني المنزلية، وتبلغتكاليف الفرد في المخيم ٣ دراهم يوميا او ما يعادل ٢٠٠ فلسوللسيارة درهمين وللخيمة درهمين فمثلا عائلة مكونة من ٥ اشخاص تدفع حوالي ١٦ درهما او ما يعادل دينار و ٢٥٠ فلسا في اليوم .

وقد تم انشاء هذا المخيم خلال عامين وتكلف حوالي ٢ مليون و ٥٠٠ الف درهم مغربي وكان بامكان الشركة ان تنجزه في مدة اقل من ذلك ولكنها قامت بعملية التشجير وتعبيد المنطقة التي كانت مستنقعا فيما مضى ونقلت التربة الصالحة للزراعة من الشاطىء الى المخيم لتسهيل عملية زرع الاشجار وقد شاهدت بعيني مشروع بناء المعهد العالي العربي للسياحة وأمام عيني أرى على امتداد البصر طرقا معبدة على الجبل وانا على خليج طنجة رايت الاراضي الاسبانية . وفي طنجة يوجد حوالي ٧٠ فندقا والطاقة الايوائية تعد اكبر طاقة في المغرب وتنقسم الطاقة الايوائية كالاتي : الدرجة الاولى٤٥ درهما حوالي ١٥ دينارا والدرجة الثانية حوالي ٣٠ درهما والبقية درجات مختلفة .وكل تصاميم الفنادق خرجت من افكار مهندسين مغاربة كما رايت هناك المشتل الرائع الذيقوم باستنباط الزهور الجديدة والاشجار في كل الاماكن السياحية كماان هناك حمامات بحرية رايتها بنفسي لمزاولة رياضة البحر وطريقا للمشاة طولها ٤ كيلومترات .

وقد كان لنا عودة للحديث مع السيد عثمان الادريسي فسألناه : كيف تقيمون علاقتكم السياحية مع الدول العربية ؟

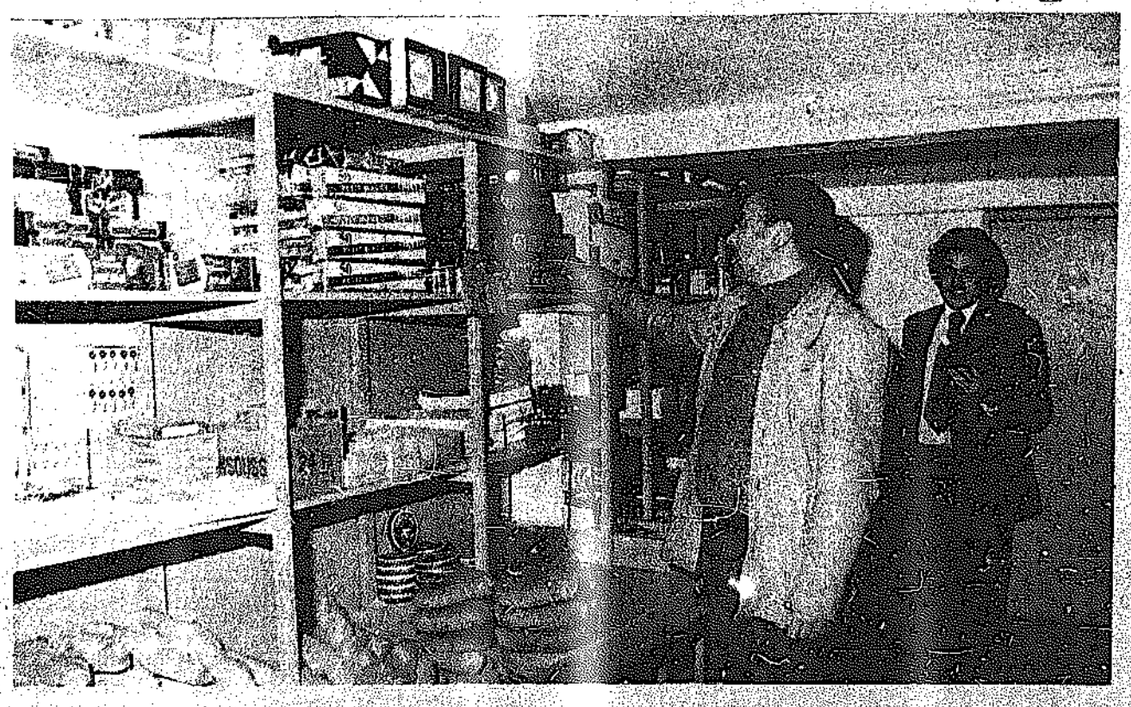
— حتى الان ومع كل اسف لا يوجد علاقات بين الشركة والدول العربية ولكن نأمل في المستقبل ان نقوم بزيارة للدول العربية الشقيقة لاطلاعهم على مشروعنا ودعوة المستثمرين في الميدان السياحي لزيارة خليج طنجة والوقوف في نفس المكان ليروا باعينهم كل ما اسبغ الله به على هذه الناحية من امكانات سياحية رائعة .

● ما هو تصوركم للمستقبل السياحي للمغرب ؟

— سيكون ان شاء الله مستقبلا زاهرا نظرا للاسبقية التي اعطتها الدولة لهذا المجال سواء في الخطط الاقتصادية ونظرا لتكاثر عدد الزوار المجهودات التي تقوم بها الدوائر المختصة لتجهيز البلاد واعداد وسائل الراحة للزائرين من حسن استقبالوكرم الضيافة وبالطبع كل ذلك يجعلني متفائلا بالمستقبل وبكل حركة نشاط للسياحة في المغرب بالاضافة الى الجهود التي تبذلها الدولة لربط المغرب مع العالم الخارجي سواء اكان جويا ام بحريا ام بريا . ولا سيما المسافة البسيطة التي تفصل بين المغرب واوروبا



الشركة الوطنية لتجهيز خليج طنجة



سوبر ماركت طنجة يجد فيه السائح كل ما يريد

السياحة في المغرب



تعتبر السياحة مصدرامهما من مصادر الدخل القومي في المملكة المغربيةالشقيقة ، وتوليها الحكومة اهتماما خاصا لما تعود بهعلى البلاد من فوائد اقتصادية ، وتعمل باستمرار على الاستفادة من الامكانات التي توفرها لهاالطبيعة ، والخيرات التي حباها الله بها .

ويلعب التخطيط دوره في تنظيم السياحة واستثمارها . وقد اشتملت المنهجية التي تضمنها المخطط الخماسي للقطاع السياحي على أهداف أساسية وأهداف تكميلية ووسائل للتدخل تجعل في امكان هذا القطاع توفير كلالامكانات للشغلوتحقيق التوازن المطلوب بين العرض والطلب السياحيين ، وجعلهما في مستوى يستجيب لحاجيات السياح ، أكانوا من مغاربة أم الاجانب .

لذلك ، فان وزارة السكنى والتعمير والسياحة والمحافظة على البيئة الطبيعية تنظر الى السياحة ، ليس كنشاط تجاري فقط تسعى من ورائه الى الربح المباشر ، وانما كنشاط اقتصادي يتدرجداخل برنامج عام وفي اطار تصميم مدروس هدفه العدالة الاجتماعية ومحو الفوارقالجهوية ، والمساهمة في رفع مستوى المعيشة للمواطن المغربي وذلك بالمشاركة في المجهود العام الذي تقومبه الدولة في انماء الاقتصاد الوطني .

ففي هذا النطاقاهتمت الوزارة بتحقيق الاستصلاحات والتجهيزاتالسياحية في المناطق التي يكثر عليها الطلب من لدنالمستثمرين السياحيين وجعلها قابلة للاستثمارالسياحي ، وبدراسة الامكانات والوسائل اللازمة لاعادة تنظيموخلق وسائل التنشيط السياحي،كما اهتمت بتوفير الشروط الضرورية لاستقطاب أكبرعدد ممكن من السياح . واتجه الاهتمام الى وضعنصوص قانونية لمزاولة المهن السياحية وتقنينهاوتكوين الاطر الفنية الضرورية وتنسيق عملية الانعاش والدعاية ، مع العلم أن الدولة تسهر علىبناء الوحدات الايوائية في المناطق التي لا يهتم بهاالخواص وتساعد رؤوس الاموال الوطنية والاجنبيةللاستثمار في القطاع السياحي .

فزيادة على التدابير ذات الطابع الاداريوالتنظيمي وتدابير أخرى ذاب طابعتقني فان الوزارة تجعل في مقدمة نشاطاتها مد كلالعون للقطاع الخاص وجعله في مأمن من الاضطرابات التي يعرفها عالم السياحة في بعض الاحيان.

فالوزارة ، مسؤولة عنتنمية وتطوير القطاع السياحي وتوجيه القطاع الخاص وتسهيل مهمته الاستثمارية وتوفير التسهيلات السياحية اللازمة .

وعملا بالتوجيهات السامية لجلالة الملك وخصوصا بعد الخطاب الملكي الكريم الموجه الى الشعب المغربي من مدينة أرفود بتاريخ ٢٢ مارس ١٩٧٤ فان الوزارة قد وجهت قسطاكبيرا من اهتماماتها الى تطوير السياحة في كل مناطق المملكة ، وعملت على اعطائها الصورة السياحيةالتي تتلائم وبيئتها وطبيعتها ومؤهلاتها وخاصياتها الذاتية وذلك بغية جعل السائح أمام انتاجسياحي بالغ الاهمية والتنوع والاصالة ، وهذهالسياسة بدأت تؤتي أكلها وتجعل السائح يسعى الىتمديد زيارته في المغرب ، وتكون بالتالي العمودالفقري لكل الاعمال الدعائية والترويجية ،والنتائج الاولية التي تم التوصل اليها في هذا الميدانتبشر بالخير لانها تدل على تحديد الاتجاهات الجديدةفي الطلب والتي تجعل الوزارة تعمل على ضوءمميزات كل ناحية سياحية من البلاد . وعلى هذاالاساس سيتم وضع الاستراتيجية السياحيةالصحيحة التي ستسيرعلى منوالها الحملات الدعائيةوالترويجية في الخارج ، ويصبح في أمكان المغرباذ ذاك استقطاب كل انواع السياح .

في هذا النطاق ، وباتفاقمع كتابة الدولة فيالتخطيط والتنمية الجهوية اتبعتالوزارة بكل اهتمام اشغال المجالس الجهوية للتخطيطوعملت على دراسة مقترحاتها وكل المشاريع السياحية التي تقدمت بها.

وزيادة على ما ذكر ،يمكن تلخيص النشاط السياحي الذي قامت بهالوزارة خلال الشطرين الاولين من مخطط التنميةالاقتصادية والاجتماعية ١٩٧٣ ــ ١٩٧٧ في النقطالرئيسية الاتية :

الاعتمادات المالية

بلغ مجموع الاعتمادات المالية في سنتي ١٩٧٣ و ١٩٧٤ ٦٧ مليارا و ٢٤٥ مليونا و ٥٠٠ الف درهم يضافالها ٩ مليارات و ٦٨٠ مليونا و ٥٢٠ الف درهم بالنسبة لنقل حاصل الحساب ، مما يرفع مقدار الاعتمادات المخصصة لهذه الفترة الى ٧٦ مليارا و ٩٢٦ مليونا و ٢٠ الف درهم .

وقد ارتفعت الالتزامات في اخر سنة ١٩٧٤ الى ٦٤ مليارا و ٥٠٣ ملايين و ٣٣٠ الف درهم اي ٦٠٫٤٥ بالمائة من مجموع الاعتمادات المخصصة . اما الاصدارات فقد بلغت ٤١ مليارا و ٢٩٩ مليونا و ٥١٠ الاف درهم اي ما يعادل ٥٣٫٦٨ في المائة من نفس المجموع .

واذا كانت هذه النسبة بسيطة بعض الشيء فان ذلك راجع الى كون الفترة الاولى من التخطيط قد خصصت لتتبع الدراسات الاساسية التيمكنت من حصر مجموع المشاكل التي تعوق التطور السياحي على النطاق الوطني والجهوي ، وخصوصا بعد الاضطرابات التي عاشتها السياحة الدولية والتي الحقت اضرارا كبيرة بكثير من الدول . ومن المعلوم أن الوزارة عملت في هذه الفترة على ابراز مميزات المشاريع وتحديد مواقعها وتقدير تكاليفها وقد عني في هذه المرحلة كذلك بانهاء مشاريع المخطط الخماسي ١٩٦٨ ــ ١٩٧٢ ، وبتشجيع احداث مراكز للتنشيط في المحطات الموجودة وتطوير مفهوم التنشيط السياحي .

وقد تمكنت الوزارة من التغلب على الصعوبات التي ظهرت ابان اصدار قانون الاستثمارات السياحية الجديد وكذا على عدم تفهم المستثمرين الاجانب ان المغربة لم تمس القطاع السياحي عموما بل اقتصرت فقط على وكالات الاسفار .

والتفاؤل يزداد قوة يوما بعد يوم خصوصا بعد النتائج الطيبة التي سجلت بالنسبة لدخول السياح والعائدات من العملة الصعبة ، وبعد الاتصالات التي قامت بها الوزارة مع ارباب المهن السياحية واصحاب الفنادق الذين يتنبأون بمستقبل سياحي زاهر .

ومن المعلوم كذلك ان كثيرا من المستثمرين العرب والاجانب قد بدأوا من جديد يتقدمون بمشاريع سياحية بالغة الاهمية توجد حاليا في طور الانجاز او الدراسة .

وهذه باختصار اهم النتائج المسجلة في الميادين الاتية :

١ ــ دخول السياح

(الوحدة : الوحدة سائح)

القطاع السياحي
سياحة الاقامة
السياح العابرون
المجموع
التقديرات
المنجزات

١٩٧٣	١٩٧٤	المجموع
١١١٤	١٣٠٢	٢٤١٦
١٢٧	١٤٥	٢٧٢
١٢٤١	١٤٤٥	٢٦٨٨
١٩٧٣	١٩٧٤	المجموع
١٣٤٠	١٢٠٦	٢٥٤٥
١٤٧	١٣٣	٢٨٠
١٤٨٧	١٣٣٩	٢٨٢٥

وكما يلاحظ ، فلقد تابعت السياحة في المغرب سيرها الايجابي وذلك رغم الصعوبات التي عرفها الاقتصاد الدولي والناتجة عن التضخم المالي وازمة الطاقة .

فرغم النقص الملحوظ في الانتاج الاقتصادي المسجل حاليا في الدول الصناعيةالكبرى الموفدة للسياح ، نلاحظ ان القطاع السياحي في المغرب لم يسجل بالنسبة لدخول السياحة الا نقصا قليلا يقدر بحوالي ١٠ في المائة ، اي اقل بكثير من النقص الذي سجلته دول حوض البحر الابيض المتوسط المنافسة الرئيسية للمغرب والبالغ ٢٠ في المائة .

وقد لاحظنا ان هذا النقص لم يسجل الا خلال التسعة اشهر الاولى من سنة ١٩٧٤ اذ انه ابتداء من الاشهر الاخيرة شهد المغرب زيادة نسبية تعادل ٢٠ في المائة وهي الزيادةالمقدرة في التخطيط الخماسي . وقد كانت تخمينات الوزارة واقعية بحيث يلاحظ ان السياحة المغربية عرفت في بداية هذه السنة هذه زيادة قدرها ٢٤ في المائة على ما كانت عليه في نفسالفترة من السنة الماضية .

٢ ــ مداخيل السياحة من العملة الصعبة

(الوحدة : مليون درهم)

القطاع السياحي
حسابات مديرية التخطيط
حسابات مكتب الصرف
التقديرات
المنجزات

١٩٧٣	١٩٧٤	المجموع
١٠٠٨	١٢٣٤	٢٢٤٢
—	—	—
١٩٧٣	١٩٧٤	المجموع
١٤٢٠	١٣٠٢	٢٩٢٢
٥٣٤	٧٦٢	١٢٩٦

ويلاحظ ان الزيادة المسجلة في الواردات السياحية في ستة ١٩٧٤ قد بلغت ٣٥ في المائة بالنسبة لسنة ١٩٧٣ وترجع هذه الزيادة الى اسباب متعددة منها :

ــ المجهود المبذول لتمديد مدة اقامة السياح مع توفير كل وسائل التنشيط وتنوع امكاناتنا السياحية .

ــ التزايد المستمر في دخول السياح الذين يملكون طاقة شرائية مرتفعة ومستقرة نسبيا .

ــ وجود المغرب قرب الدولة الموفدة للسياح مما يخفف نسبيا من وطاة مصاريف النقل الجوي .

٣ ــ استصلاح التربة والتجهيز السياحي

يهدف الاستصلاح الى تهيئة التربة وتمكين المستثمرين من الحصول على قطع ارضية مجهزة. غير أن هذاالاستصلاح لا يمكن ان يتم الا على ضوء نتائج الدراسات الاساسية التي تقوم الوزارة بتنفيذها ، والتي تكون في حد ذاتها وسيلة عملية لوضع تصميم مديري لكل ناحية سياحية على مدى ١٥ الى ٢٠ سنة ، وهي تمكن من الوصول الى تحقيق برنامج عام لكل عمليات الاستصلاح وذلك طبقا للاهداف التي رسمها المخطط الخماسي .

وهذا البرنامج الذي سوف يتحقق على مراحل ، يرسم الخطوط العريضة لتوجيه وتنسيق كل العمليات التي تقوم بها الدولة والجماعات المحلية والمؤسسات العمومية ويكون بالتالي الاطار الطبيعي لكل الاستثمارات السياحية .

٤ ــ الطاقة الايوائية

سنتعرض في هذا المجال الى الحديث عن ثلاث نقط رئيسية :

ــ المشاريع المنجزة .

ــ المشاريع التي توجد في طور الانجاز .

ــ المشاريع التي توجد في طور الدراسة .

أولا : المشاريع المنجزة :

ارتفعت الطاقة الايوائية في اخر سنة ١٩٧٣ لتصل الى مجموع ٣٧٦١١ سريرا اي بزيادة صطلقة تقدر بـ ١٢٦٢ سريرا وبزيادة نسبية تعادل ٣٫٤٧ في المائة بالنسبة لسنة ١٩٧٢ .

وقد شمل المجهود المبذول من اجل رفع الطاقة الايوائية جميع الاصناف الفندقية وخصوصا منها صنف ٥ نجوم الذي عرف زيادة ٨٠٠ سرير اي بنسبة ٤٧٫٥ في المائة بالنسبة لمجموع الطاقة الايوائية الاضافية .

وقد تم خلال نفس السنة انجاز ٥٢٠ مكانا في المخيمات السياحية مما ادى الى رفع الطاقة الشبه الفندقية الى ٩١٨٤ مكانا اي بزيادة قدرها ستة في المائة بالنسبة لسنة ١٩٧٢ .

اما سنة ١٩٧٤ فقد شهدت انجاز ١٣ وحدة ايوائية مكنت من رفع مجموع الطاقةالايوائية الى ٤٠٧٣٢ سريرا . ويقدر مجموع هذه الطاقة الاضافية ٣١٢١ سريرا من بينها ١٤٤١ (اي ٤٦٫٣ في المائة) من صنف ٤ نجوم .

وقد عرفت الطاقة الايوائية الشبه الفندقية زيادة نسبية تقدر بـ ٢٠٫٧ في المائة بالنظر للزيادة التي عرفتها سنة ١٩٧٣ ، الشيء الذي مكن من رفع مجموع هذه الطاقة الى ١١٠٨٤ مكانا . وبذلك اصبح المغرب يتوفر في نهاية ١٩٧٤ على ٥١٨١٦ سريرا .

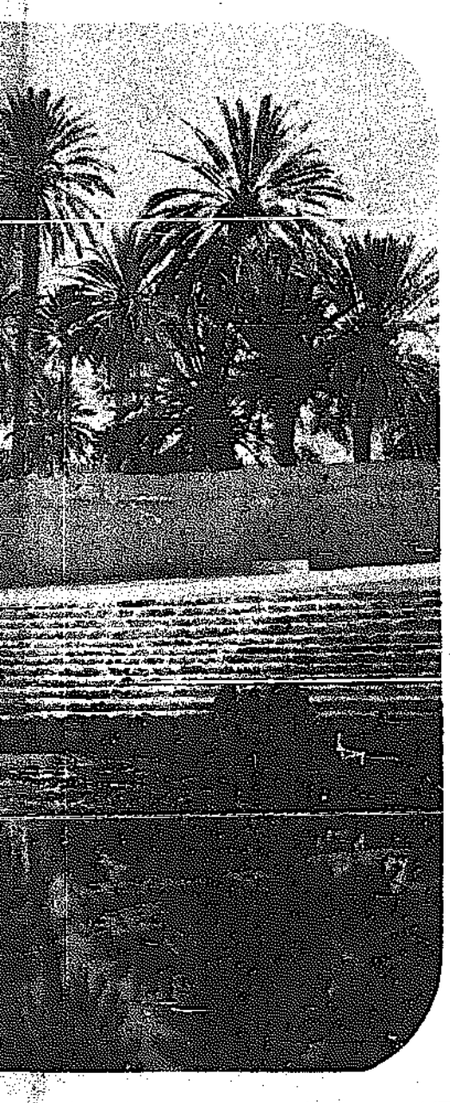
ثانيا : مشاريع في طور الانجاز :

يتم الان انجاز ١٠١٧٥ سريرا من بينها حوالي خمسة الاف سريرا تم تجهيزها خلال سنة ١٩٧٥ .

ومن المؤكد اذ ان الطاقة الايوائية سترتفع خلال السنة الحالية (١٩٧٦) لتصل الى ٦١٩٩١ سريرا .

ثالثا : مشاريع في طور الدراسة :

٥ مع نهاية الخ
ستبلغ الطاقة الايوائية
٥ الدولة تشجع
وتمنحهم تسهيلات مهمة







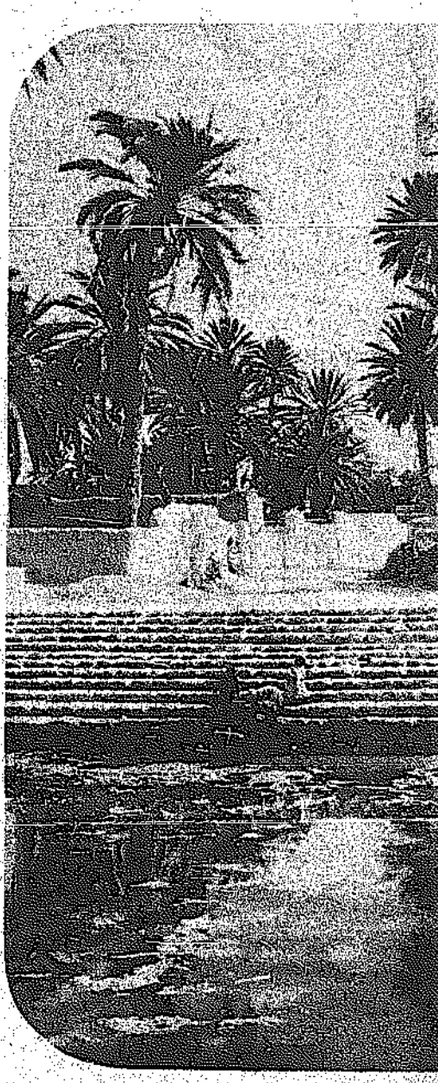
المغرب

تحقيق

الإنجازات والآمال



السنة الحالية للسياح ٦١٩٩١ سريرا. للمستثمرين تنفيذ مشاريعهم.



رخص النقل السياحي قد وافقت حتى نهاية السنة الماضية على ٢٤٠ رخصة .

وهكذا نلاحظ أن نسبة استغلال كثير من رخص النقل الممنوحة قد بقيت بدون استغلال.

وعليه فان الوزارة ستعمل على حث كل المستثمرين الذين لم يستغلوا بعد الرخص الممنوحة لهم على الاسراع في انجاز مشاريعهم .

وتجدر الاشارة من جهة اخرى الى ان عدد مؤسسات النقل السياحي في نهاية سنة ١٩٧٤ قد بلغ ٤٥ مؤسسة منها حوالي ٧٨ في المائة موجودة بالدار البيضاء واكادير .

٦ ـ التكوين المهني

اصبح التكوين المهني يلعب دورا هاما في نمو السياحة وكل المرافق اهمية كبيرة .ويشترط في ارباب الفنادق توظيف كل الاطر العليا والمتوسطة المتخرجة من المدارس الفندقية والمعاهد الوطنية وذلك لتضمن احسن الخدمات .

وانواع الاطر التي تكونها الوزارة تعني باربع مرافق اساسية هي :

ا ـ التنشيط

ب ـ المطبخ

ج ـ الادارة

د ـ الاستقبال

وايمانا من الوزارة باهمية تكوين الاطر الفندقية فانها تسعى دائما لجعلها تساير تطور حركة بناء الوحدات السياحية والفندقية .

هذا وتلخص العمليات المنجزة في نطاق انهاء مشاريع المخطط الخماسي ١٩٦٨ ـ ١٩٧٢ فيما يلي :

ـ فتح المدرستين الفندقيين بفاس واكادير .

ـ افتتاح مركز تكوين الاطر النسوية للفنادق بالرباط .

ـ الانتهاء من اعمال التجهيز بالمعهد العالي للسياحة بطنجة والمدارس الفندقية بمراكش وطنجة والرباط .

اما بالنسبة للمخطط الجديد فيمكن تلخيص المنجزات على الشكل الاتي :

ـ مرفق السياحة بالرباط ، انهت الوزارة الدراسة التقنية وسيشرع قريبا في تنفيذ البناء .

ـ المدرسة الفندقية بالجديدة بدات اعمال البناء في يوليو الماضي .

ـ المعهد العالي للسياحة بطنجة وسيبنى الشطر الثاني في خليج طنجة ، وهناك مشروع تحت الدرس يوصي بتحويل هذا المعهد الى معهد عربي افريقي لتكوين الاطر العليا السياحية والفندقية .

ـ اصلاح البرامج ومناهج التعليم .

٧ ـ التنشيط السياحي

وعيا من الوزارة بالدور الرئيسي الذي يلعبه التنشيط السياحي فانها توجه كامل عناياتها لتقويتهما وجعلهما يلعبان الدور المنتظر منهما ، ذلك انه لا ينبغي ان تكتفي الوزارة ببناء مركبات سياحية بل من الواجب عليها ان تيسر وسائل الترفيه وتقنينها حتى يصبح في امكان هذه المركبات استقطاب السياح بصفة دائمة .

ويمكن الملاحظة ان معظم المراكز السياحية المغربية لا زالت مفتقرة الى نشاطات الترفيه ، الشيء الذي لا يساعد على تمديد مدة اقامة السياح في البلاد . فالسائح اليوم لا يريد التمتع بالشواطىء الممتدة والشمس الدافئة فقط بل ينتظر كثيرا من الاعمال التنشيطية والترفيهية المشتملة على برامج فنية وثقافية والعاب ورياضات وترفيه ليلي دائم .

وبما ان هذه العوامل تدخل في تهيئة منتوج سياحي كامل فان الوزارة قد شرعت في انجاز دراسة اساسية لكل المعطيات الرامية لتنشيط السياحة . وفي انتظار ذلك فان هذه الدراسة فانها بينت تنظيم عدة مهرجانات ثقافية وفنية في كل من مدن طنجة وتطوان واكادير وفاس ومراكش .

ولنعطي هذه المهرجانات النتيجة المتوخاة منها سعت هذه الوزارة لتشرك السادة عمال الاقاليم الانفة الذكر في تنظيم هذه المهرجانات . وهكذا وطبقا لاهداف المخطط الخماسي شرع في سنتي ١٩٧٣ و١٩٧٤ في :

ـ مضاعفة النشاطات الفولكلورية والفنية والثقافية.

ـ تمديد امتيازات قانونية الاستثمارات الى مستثمري مؤسسات التنشيط .

ـ الدعم المالي والمادي لجميع الهيئات المكلفة بالتنشيط السياحي وخاصة نقابات الارشاد والسياحة .

وقد تميز عمل الوزارة في هذا الميدان بروح الابتكار . ونحن لا نبالغ اذا ما قلنا ان السياحة وتطوير السياحة الداخلية يجب ان يعتمدا على برنامج محكم يرسم الخطط الرئيسية لتنشيط مستمر من شانه اظهار مقومات المغرب الدينية والحضارية والفنية والثقافية .

٨ ـ المهن السياحية

خصصت السنوات الاولى من التخطيط لمعالجة المشاكل المرتبطة بالمهن السياحية من مرشدين واصحاب البازارات وكذا تحقيق بعض الاهداف كمغربة القطاع المتعلق بوكالات الاسفار .

٩ ـ الانعاش والدعاية

جلبت وكالات الاسفار المغربية وحدها في سنة ١٩٧٤ ما يزيد على ٤٠٠ الف سائح اي حوالي ثلث مجموع عدد السياح الذين وفدوا على البلاد خلال هذه السنة . كما قامت الوزارة في نفس الوقت بمغربة رؤوس الاموال والتشغيل داخل وكالات الاسفار .

ـ في ميدان التشغيل حل اكثر من ٢٥٠ مغربيا محل الاجانب وهكذا ارتفع عدد المغاربة العاملين في وكالات الاسفار من ٥٠٠ في سنة ١٩٧٣ الى ما يفوق ٨٥٠ في سنة ١٩٧٤ . ومن الجدير بالذكر ان هذه الوكالات تساهم بنسبة كبيرة في التشغيل وذلك اذا اعتبرنا الخدمات المعروضة على المرافقين والمرشدين السياحيين والعاملين في ميدان النقل .. ومن بين ٦٧ وكالة سفر كانت موجودة قبل صدور قانون المغربة ، كان ما يقرب من ٧٠ في المائة من هذه الوكالات يسير من طرف الاجانب وفي ٣١ـ١٠ـ١٩٧٤ تمت مغربة رؤوس اموال هذه الوكالات . وتجدر الاشارة ان اغلبية المساهمين في عملية المغربة هم من المحترفين للمهن السياحية .

وتتمركز جل هذه الوكالات في طنجة (٣٠ وكالة من بينها ٥ فروع) والدار البيضاء (٣٧ وكالة من بينها ٨ فروع) واكادير (١١ وكالة من بينها ٧ فروع) والرباط (٩ وكالات من بينها ٣ فروع) الى غير ذلك .

وخلال سنة ١٩٧٤ تمت الموافقة على تسع رخص قصد فتح وكالات اسفار جديدة في المناطق المخاجة لها . الوكالات . وبعد الى الاوصال انه يراعى في هذا الميدان بخلق وكالات اسفار صغيرة لا تملك الوسائل التقنية والمالية الكافية .

وتجدر الاشارة الى ان المغرب يتوفر حاليا على ١١٧ وكالة للاسفار من بينها ٧٧ وكالة رئيسية .

ـ المرشدون السياحيون :

ان عدد العاملين في هذه المهنة يناهز ٥١٥ مرشدا في الوقت الراهن وتسعى الوزارة لتقوية هذا العدد كلما تطلبت الحاجة ذلك .

ـ مراقبة المنشآت السياحية :

قامت الوزارة خلال سنة ١٩٧٤ بمراجعة ترتيب الفنادق في جميع مناطق البلاد وقد ترتب عن ذلك :

ـ نشر الدليل الرسمي لسنة ١٩٧٤ .

ـ احصاء عدد العاملين في القطاع الفندقي ويبلغ عددهم ٨٨٥٠ عاملا دائما بينهم ٥٠٠ اجنبي .

ـ اعداد دليل للمطاعم .

ـ اعداد دليل للمخيمات السياحية .

ـ مراجعة اثمان الخدمات الفندقية .

ان الدعاية السياحية التي تقوم بها الوزارة تعتمد على ثلاث عمليات اساسية انطلاقا من المخطط السياحي الطويل المدى ومن نتائج دراسة الاسواق السياحية . وعلى هذا الاساس قامت الوزارة بالنشاطات الاتية :

ا ـ حملات دعائية واسعة النطاق في كل الاسواق الموفدة للسياح .

ب ـ حملات في نطاق العلاقات العامة على شكل مهرجانات ومحاضرات وعرض للافلام الدعائية الى غير ذلك .

ج ـ تقوية المنشورات السياحية .

وقد كلفت هذه العمليات مليارين من السنتيمات خلال سنتي ١٩٧٣ و١٩٧٤ . اما النتائج التي حصلت عليها الوزارة فهي عديدة وتعتبر اساساها للمخططات الدعائية والترويجية .

د ـ اهم المنشورات السياحيه التي تم طبعها :

في هذا المجال تم اصدار منشورات سياحيه حول :

ـ « مواسم المغرب » وهي قائمة تضم ٨٠٠ موسم من اشهر المواسم في المغرب ، مرتبة حسب الاقاليم ، وحسب اهميتها وحسب اشهر السنة .

ـ « الترفيه في المغرب » وهي دراسة حول مختلف انواع التنشيط الرياضية والثقافية .

ـ « مرحبا بك في المغرب » منشور يتضمن الارشادات والمعلومات المتعلقة بالدخول الى المغرب .

ـ « المغرب في انتظاركم » معلومات تطبيقية تهم السياح .

ومن جهة اخرى فان قطاع السياحة قد وضع جدولين ، يتعلق احدهما بالفرق الفلكلورية (الاصناف ، عدد الاشخاص ، المناطق) والثاني على شكل خرائط اقليمية تجمع الاسواق والمواسم والفرق الفولكلورية الى غير ذلك .

١٠ ـ العلاقات الدولية في الميدان السياحي

في هذا المجال تمت عدة لقاءات تتعلق بالانعاش والتنمية الى جانبه ونذكر منها على سبيل المثال :

ـ اجتماع رؤساء ومديري مراكز التنمية لبلدان البحر الابيض المتوسط بالمغرب . وقد تمت في هذا الاجتماع الموافقة على دراسة الخاصيات السياحية لهذه البلدان .

ـ اجتماع لجنة المغرب العربي للسياحة التي انعقدت باكادير وقررت ما يلي :

ـ تشجيع تبادل السياح بين دول المغرب العربي .

ـ دراسة حول تنسيق الجولات السياحية بين هذه البلدان .

ـ القيام ببعض العمليات السياحية المشتركة (المناشر السياحية ، الخرائط ، الحملات الدعائية الى غير ذلك) .

ـ توحيد السياسة في ميدان التكوين المهني .

بالاضافة الى هذا فان سنتي ١٩٧٣ و١٩٧٤ قد شهدتا زيارة عدد شخصيات اجنبية من محرفي السياحة من عالم السياحة ومن المهتمين باستثمار رؤوس اموالهم في السياحة المغربية .

وبصفة عامة فان هاتين السنتين قد تميزتا بالجهود التي بذلت لانعاش السياحة المغربية وبالحملات الدعائية على المستوى الوطني والدولي. وفي هذا النطاق شارك المغرب مشاركة فعالة في اشغال كثير من المنظمات الدولية وبالخصوص منها المنظمة الدولية للسياحة حيث انتخب المغرب نائبا لرئيسها . كما شارك في اشغال الاتحاد العربي للسياحة ولجنة المغرب العربي للسياحة واللجنة الافريقية للسياحة . ومن المعلوم ان المغرب قد لعب دورا طلائعيا في هذه المنظمات وغيرها ، وهو بهذا قد اكتسب خبرة كبيرة واحتل مكانة مرموقة في عالم السياحة .

وتجدر الاشارة الى ان عدة اتفاقيات سياحية قد ابرمت بين المغرب وكثير من الدول الصديقة والشقيقة نذكر منها، موريتانيا ولبنان والسينغال والكمرون والمانيا الغربية وبلجيكا ... كما عقدت اتفاقيات بين المغرب وبرنامج الامم المتحدة للتنمية والبنك العالمي وذلك في نطاق دراسة وتجهيز خليج اكادير .

تلك هي اهم المنجزات السياحية التي قامت بها الوزارة واملها كبير في ان تخرج من اعمالها بنتائج بناءة تساعدها على المضي في بناء وتدعيم اقتصاد البلاد ●



تقدر مجموع مشاريع الايواء الفندقي التي توجد تحت الدرس بحوالي ٢٩٨٦٦ سريرا . سيشرع في تنفيذها عما قريب .

وعلى ضوء ما سبق ذكره يمكن ان نلاحظ انه اذا تم تنفيذ كل هذه المشاريع فان الطاقة الايوائية في افاق ١٩٧٧ ستناهز لا محالة تقديرات التصميم .

ونظرا لتزايد عدد السياح اهابت الوزارة بالمستثمرين ان يعملوا على انجاز مشاريعهم سيما وان الدولة بواسطة قانون الاستثمارات تمدهم بتشجيعات مهمة وتعمل باستمرار على تبسيط المسطرة المتبعة لدراسة مشاريعهم . وقد برهنت هذه الوزارة اكثر من مرة على استعدادها الكامل لمد المستثمرين بكل التسهيلات الضرورية في هذا الصدد .

٥ ـ النقل السياحي

ـ النقل البري : ارتفع عدد مقاعد الحافلات ، الكبيرة والصغيرة والسيارات في اخر سنة ١٩٧٤ الى ٥٥٥٠ مقعدا .

وتجدر الاشارة الى ان الوزارة سجلت هذا الرقم بفضل ١٨٥ رخصة مستغلة فعليا . ومن المعلوم ان اللجنة الوزارية المكلفة بدراسة طلبات





الفال محمد في حديث "للقبس":

٧٠٠ ألف طن من السمك

تعرفنا من الانتاج السنوي

● ما هو تصوركم للتعاون العربي الحقيقي في مجال الملاحة البحرية والتجارية والصيد البحري ؟

— هذا الموضوع رهن بامكانات وفرص المبادلة التجارية بين الدول العربية ، وحاليا لا توجد خطوط منتظمة بين الدول العربية ، ولا بد من توفير السلع والاشخاص بصورة تبرر ربط الدول العربية بخطوط منتظمة .

ويمكننا التمهيد لهذه الخطوة بتنشيط الحركة الحاليـة ولا سيما بالنسبة لموانىء تونس والجزائر وبقية الدول الافريقية من الدار البيضاء الى داكار حيث تربطها الخطوط المنتظمة هناك بموانىء ساحل العاج وغيرها .

ومثل هذا الهدف يتطلب اموالا كثيرة خاصة وان المغرب بموقعه الجغرافي ومركزه الاستراتيجي واهميته الاقتصادية والتجارية يمكن ان يحقق الكثير من الفائدة المشتركة نتيجة للتعاون مع البلدان العربية .

واعتقد ان التعاون يجد آفاقا رحبة من الناحية السياسية على صعيد المبادلات العربية ، وقيام مشاريع مشتركة مع الاشقاء لا سيما واننا حققنا مثل هذه المشاريع بالتعاون مع دول اخرى كاليابان واسبانيا وفرنسا ، مما يدعو للتفاؤل بنجاح التعاون العربي .

وقد اصبح لدينا خبرات جيدة في مجال الصيد وعدد وفير من البحارة المهرة ، كما ان تشريعاتنا واجراءاتنا القانونية تشجع على توظيف الاموال الاجنبية في ميدان الصيد .

بين الخليج والمحيط

● ما هي الصورة التي تعتقدون انها يمكن ان تشكل من خلال التعاون ما بين المغرب على المحيط الاطلسي والكويت على الخليج العربي ؟

— الدول العربية وضمنها الكويت تملك امكانات كبيرة ، واملي ان تتاح الفرصة لهذه الامكانات لتتلاقى كلها في الميادين المشتركة بصورة عملية ومنظمة لتعطي نتائج طيبة ومثمرة .

وعلى صعيد التعاون البحري فان ميدانه واسع ، ويمكن تبادل الخبرات والكفاءات والاطارات العربية لتسهم في التنمية العربية المطلوبة .

والمؤسف ان معلوماتنا عن الدول الاوروبية وامكاناتها وفيرة ، بينما لا نعرف الا النذر اليسير عن امكانات الدول الشقيقة ، واتمنى ان تتاح لي فرص التعرف على ميادين وامكانات العمل العربي المشترك في هذا المجال .

وبالمناسبة فان المغرب يقبل في مدرسة الملاحة بعض الاخوة الافارقة من موريتانيا والغابون والسنغال وغيرها ، ويمكننا ان نتعاون مع الكويت لتبادل الخبرات في هذا الميدان .

الحديث عن الملاحة والصيد البحري في المغرب العربي من الامور المحببة لا سيما اذا كان معدا للنشر في صحيفة تصدر على ضفاف الخليج العربي .

فهو حديث الطبيعة الواحدة ، والشعب الواحد المنتشر عبر هذه الرقعة الشاسعة التي تضم بين جناحيها الوطن المغربي الكبير .

ومع السيد الفال محمد مدير عام مديرية الملاحة البحرية التجارية والصيد البحري التابعة لوزارة التجارة والصناعة والمعادن والملاحة التجارية ، كان لنا لقاء تناول واقع الملاحة المغربية في البحر الابيض المتوسط والمحيط الاطلسي والمخطط الخماسي الهادف لتنميتها وفرص وامكانات التعاون المتاحة بين الدول العربية في هذا المجال .

وقد تميزت أجوبة السيد الفال محمد بالدقة والموضوعية والعمق ولا غرو فهو المهندس المتخرج من مدرسة القناطر والطرق بباريس والحائز على ليسانس العلوم الفيزيائية والخبير بالشؤون البحرية .

الملاحة والصيد .. في المغرب

● هل بالامكان معرفة لمحة عن مهام مديرية الملاحة البحرية التجارية والصيد البحرى ؟

— من الناحية الادارية والتنظيمية تتبع مديريتنا لوزارة التجارة الصناعية والمعادن والملاحة التجارية .

والملاحة البحرية التجارية تضم الان قسمين مهمين اولهما يهتم بالاسطول التجاري ، وثانيهما يعنى بجميع انشطة النقل البحري .

وبصفة عامة فانها تكتسب اهمية كبيرة لاسباب جغرافية حيث يطل المغرب على البحر من جهتين .

وقد نشأت شركة للنقل البحري هي الشركة المغربية للملاحة التي تساهم الدولة باكثر من ٩٥ ٪ من راسمالها .

كما ان المكتب الوطني للصيد البحري انشىء منذ عام ١٩٦٩ وهو يعبر عن الاهمية التي توليها الدولة لهذا القطاع الحيوي .

ونحن نسعى لزيادة حجم حمولة الباخرة حتى الوصول الى مائة طن ، بعد ان بدأنا بعشرين طنا ثم تدرجنا في زيادة النسبة .

تكوين الاطارات المهنية

● هل واجهتكم صعوبات في توفير الفنيين الذين يتولون تسيير الاعمال ؟

— لقد واجهنا هذه المشكلة في البداية فعملنا على تكوين الاطارات المهنية والكوادر الفنية واصبح لدينا الان اكبر مدرسة افريقية لتكوين الاطر البحرية وهي : « المدرسة الوطنية لضباط الملاحة التجارية » وتضم الان ثلاثة اقسام حيث اصبح بامكانها تخريج قادة لسفن النقل او الصيد البحري .

ونحن بصدد بناء معهد جديد يخضع لنظام داخلي ويقبل اربعمائة طالب في مختلف اقسامه .

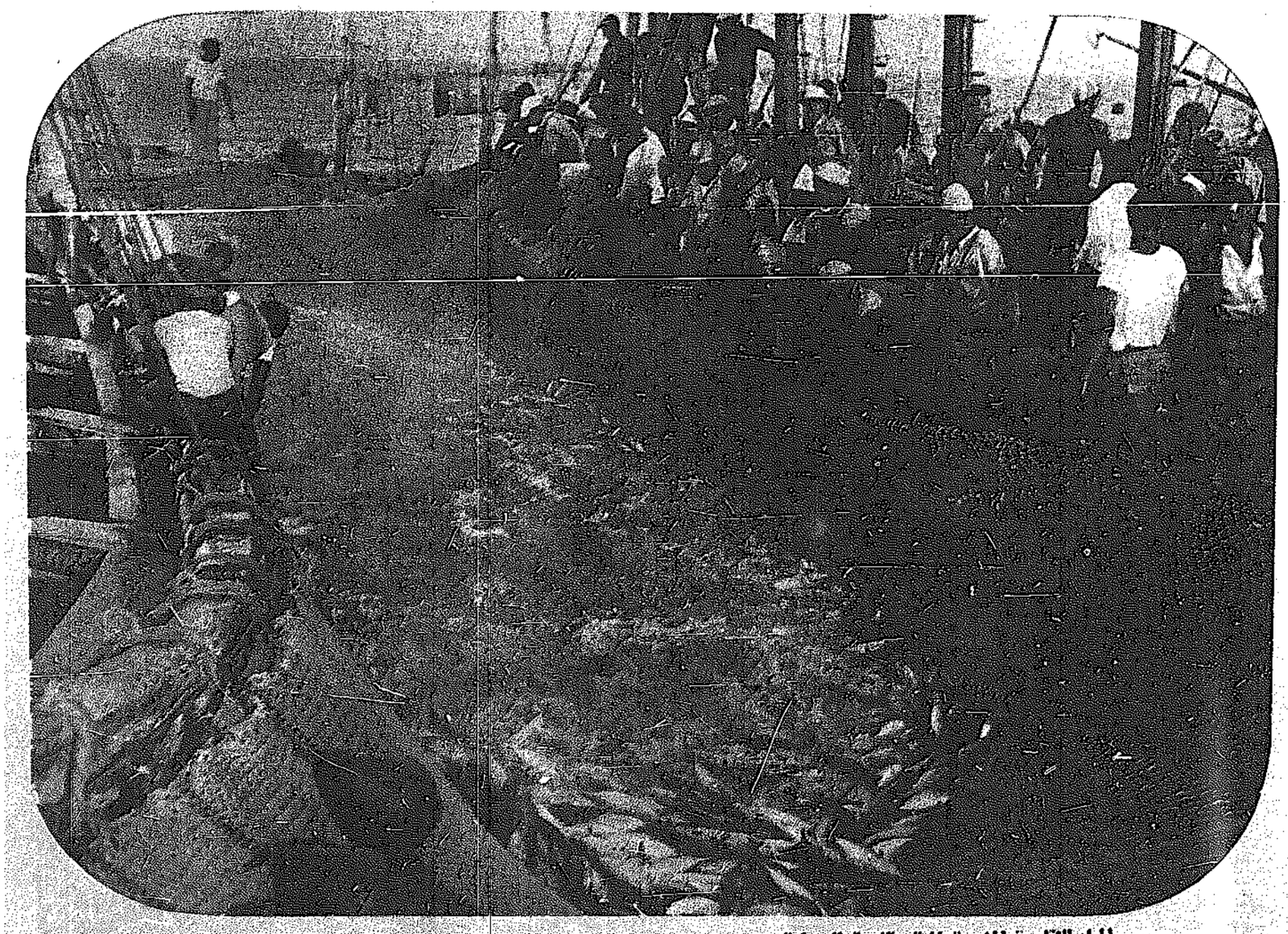
● هل ثمة مصالح معينة تضمها المديرية ؟

— تضم المديرية عدة مصالح منها : النقل البحري ، الصيد البحري ، الملاحة البحرية والتجارة ، التكوين والتعليم البحري ، والشؤون الادارية .

الخطط المستقبلية .. والتعاون العربي

● ماذا عن خططكم المستقبلية ؟

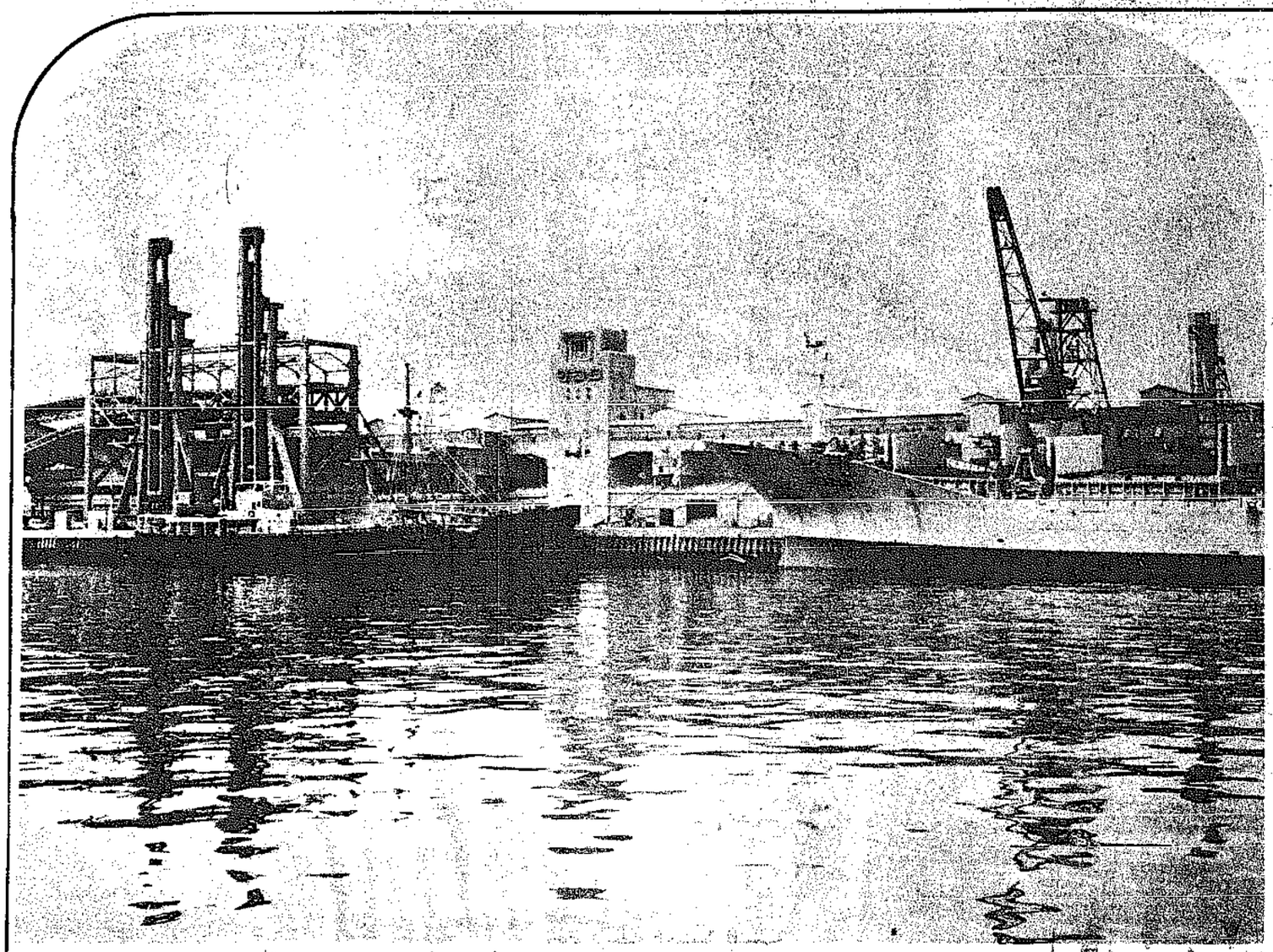
— بعض خططنا المستقبلية اوضحناها في التخطيط الخماسي (٩٧٣ — ٩٧٧) وقد تبلورت اهدافها وتحققت بعض المشاريع ولا سيما تنمية الاسطول البحري الذي اصبح يضم عددا من البواخر العصرية ، ويسعى لتنمية المبادلة التجارية ، ويساعد على ازدهار التجارة الخارجية المغربية ، ويخفف من السيطرة الاقتصادية .



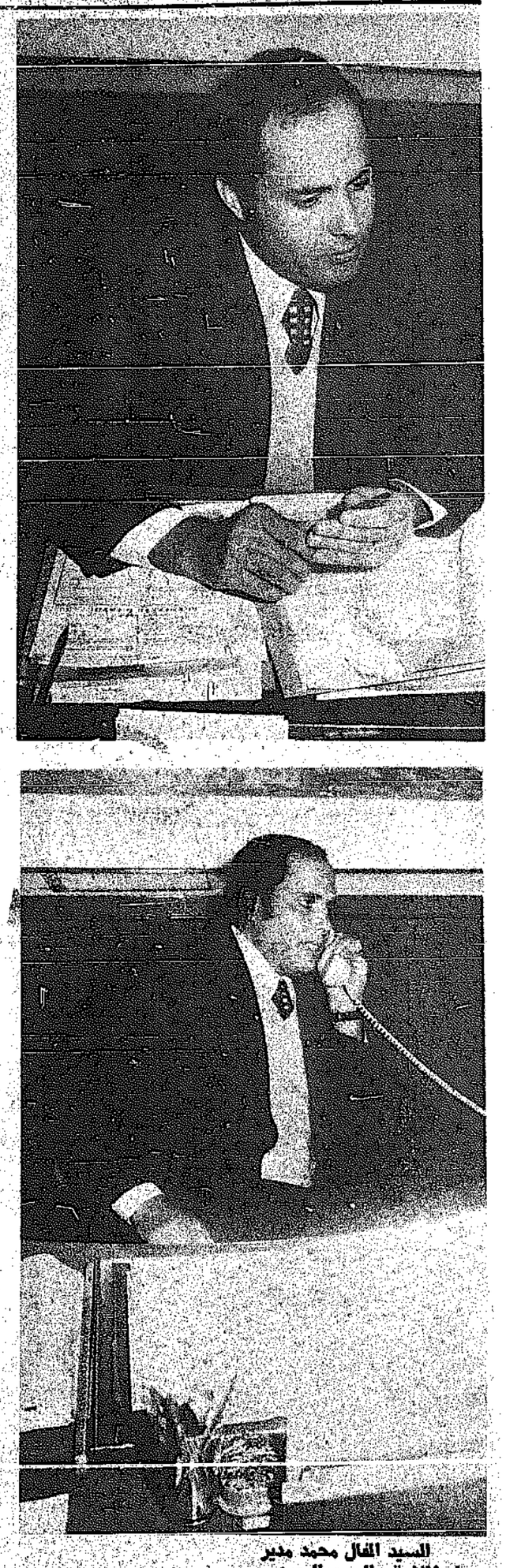
المياه الاقليمية المغربية غنية بالثروة السمكية



مدارسنا البحرية ومعاهدنا الفنية ترحب بالأخوة العرب لخلق جيل من البحارة الفنيين



أحدث السفن تستخدم في صيد وحفظ الأسماك



السيد الفال محمد مدير عام الملاحة والصيد البحرى

وقد لاحظت أن معظم الدول العربية عندما تشتري مراكب جديدة لا تفكر في بناء واصلاح المراكب داخل العالم العربي ، وسرني جدا ما عرفته مؤخرا من اتجاه الكويت لانشاء ورش لصناعة البواخر وصيانتها ، ونحن ندرس هذه التجربة بمزيد من العناية والاهتمام للافادة منها .

التقنية والصيد البحري !

● ما هو دور المديرية في الناحية التقنية بالنسبة للصيد البحري ؟

— نحن نتولى كل ما يتعلق بالجانب التقني للصيد ،ونسعى لتسهيل الامور بالنسبة لارباب المراكب والمستثمرين ، وهناك قانون الاستثمارات الصادر في ١٣ اغسطس ١٩٧٣ الذي يحقق للمستثمرين فوائد كثيرة منها : اعفاء المستثمر من ضريبة الربح لمدة خمس سنوات، ومن ضريبة العقار ، بالاضافة الى تخفيض ٥٠ ٪ من رسوم التسجيل .

وطبيعي ان المديرية هي التي تتولى صياغة النصوص التشريعية لاصدارها كقوانين .

● هل ثمة مشاريع محددة لانجازها في السنوات المقبلة ؟

— لقد صدرت عدة قوانين تهدف لدفع القطاع الخاص لتنمية الصيد البحري ومنها توسعة المياه الاقليمية الى مسافة سبعين ميلا بمقتضى القانون الصادر في مارس ١٩٧٣ . كما ان المستثمر ينال مساعدة من الدولة تتراوح ما بين ١٥ ٪ و ٣٠ ٪ اذا كان راسماله يصل الى مائة مليون درهم كمساهمة تجهيز ، مما يجعلنا نتفاءل بمستقبل الاستثمارات البحرية في المغرب الذي يطل على البحر الابيض المتوسط من جهة وعلى المحيط الاطلسي من جهة اخرى .

قوانين استثمار تشجيعية

● بعد سنتين من صدور القانون الذي اشرتم اليه ما مدى تجاوب المستثمرين مع البرامج التشجيعية المطروحة ؟

— ان النجاح الذي حققه القانون تجاوز البرامج المحددة في التخطيط الخماسي (٩٧٣ — ٩٧٧) رغم قصر الفترة التي مضت على تطبيقه .

● هل ثمة اوجه محددة للتعاون العربي في مجال الصيد ؟

— من دواعي فخري واعتزازي انني كنت مكلفا — قبل سنتين — بالسهر على وفد من طلبة الكويت وتأمين راحتهم طيلة فترة اقامتهم في المغرب ، وقد اعددت لهم برنامجا حافلا حيث قاموا بزيارة لبعض الموانىء الكبرى كاغادير

التعاون العربي ضرورة لتحقيق التكامل الاقتصادي والسبل عديدة وميسورة.

* * *

قانون تشجيع الاستثمار لقي تجاوبا سريعا والانتاج يتزايد بصورة غير متوقعة.

* * *

لا توجد خطوط بحرية منتظمة مع الدول العربية ولا بد من تنشيط المبادلات لا يجادها.

وطنجة واسفي والدار البيضاء. وقد اقمنا على شرفه حفلا متواضعا وتبادلنا الخطب وبعد عودة الوفد الى الكويت لم تنقطع بيننا المراسلات ، وهذه صورة من صور اللقاءات الاخوية العربية وما تثمره من صداقات يمكنها ان تكون منطلقا سليما لاوجه عديدة من التعاون البناء الذي يحقق المصلحة العربية المشتركة ، وانني لا انسى كلمات العديد من اعضاء الوفد الكويتي ورجائهم للسلطات السياحية في المغرب ان تقوم بحملة اعلامية واسعة للدعاية للسياحة في المغرب بعد ان اعجبوا بما شاهدوه في ربوعنا .

هدفنا ٧٠٠ الف طن !

● ما هو الهدف الكبير الذي تسعون للوصول اليه في غضون السنوات القادمة ؟

— املنا ان تنجح الخطط المرسومة بحيث يبلغ انتاجنا سبعمائة الف طن من السمك سنويا ، علما بان معدل انتاجنا السنوي حاليا هو ٢٦٠ الف طن ، والمعروف ان اسطول المغرب يضم ثلاثة الاف باخرة للصيد ، وفي النية تعزيز الاسطول بالبواخر العصرية للصيد في اعالي البحار ضمن المخطط الخماسي الحالي، ونحن نسعى لتكوين الاطر اللازمة لتسيير مثل هذا الاسطول .

ولا شك ان معظم الدول العربية تسير بخطوات مماثلة ويمكن ان يكون بيننا وبينها برامج مشتركة سواء بالنسبة للنقل البحري او الصيد البحري او المبادلات التجارية بوجه عام ، سعيا وراء هدف التكامل الاقتصادي العربي المنشود . واعتقد ان المدارس التي توجد في المغرب لتكوين الاطر البحرية سواء في الدار البيضاء او اغادير او اسفي والتي تسهم في تكوين ضباط ملاحة وفنيين بحريين ، الى جانب المدرسة الوطنية للاطر العليا التي ستفتتح عام ١٩٧٧ يمكنها ان تقدم خدماتها لخلق جيل فني متقدم من البحارة العرب .

الطريقة الواجب اتباعها للاستفادة من المزايا الخاصة بالقطاعين المنجمي والبحري

١ — مساهمة الدولة في المصاريف المتعلقة بالمواصلات (المناجم) .

١ — يوجه المستثمر الى ادارة المعادن العلف المتعلق بالتجهيزات الاساسية (طرق ، مساكن .. الخ)

٢ — تستدعي هذه الادارة لجنة لدراسة المشروع من الناحية التقنية والمالية ، ولتحديد كلفة الاشغال التي تمكنه من الاستفادة من مساعدة الدولة .

٣ — توجه ادارة المناجم كتابة الى المستثمر في مدة لا تتجاوز ٤ اشهر لكل النتائج التي توصلت اليها اللجنة .

ب — مكافئة التجهيز والانتقاء (الصيد والنقل البحري)

١ — يبعث طلب الحصول على مكافئتي التجهيز والانتقاء من طرف المستثمر الى ادارة الملاحة التجارية والصيد البحري بالدار البيضاء .

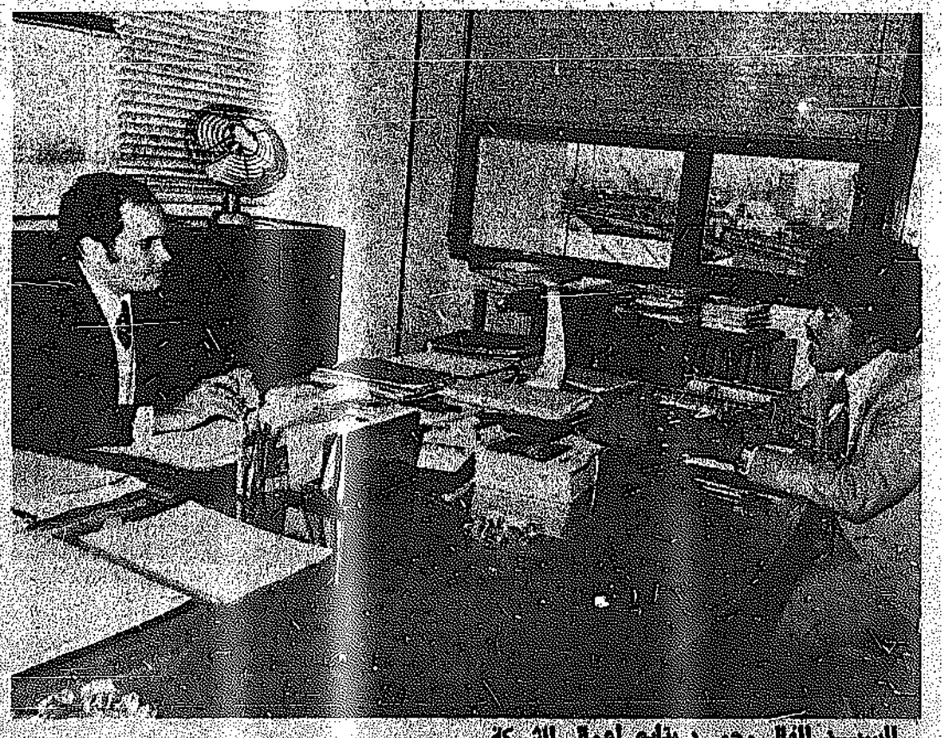
٢ — تتكلف هذه الادارة بارسال الطلبات المطابقة لمقتضيات قانون الاستثمار الى لجنة لها كامل الصلاحية لكي تحدد في ظرف شهر واحد مبلغ المصاريف التي يمكن ان تقيم على اساسها مكافئة التجهيز ومكافئة الانتقاء .

٣ — تبلغ النتائج التي توصلت اليها اللجنة الى وزارة المالية التي تقوم باصدار قرار منح المكافئة او المكافئتين .

٤ — يبلغ هذا القرار الى شركة الملاحة المعينة .وتدفع المكافآت بكاملها بعدما تحصل الباخرة على شهادة الجنسية وجواز الملاحة من طرف ادارة الملاحة التجارية .

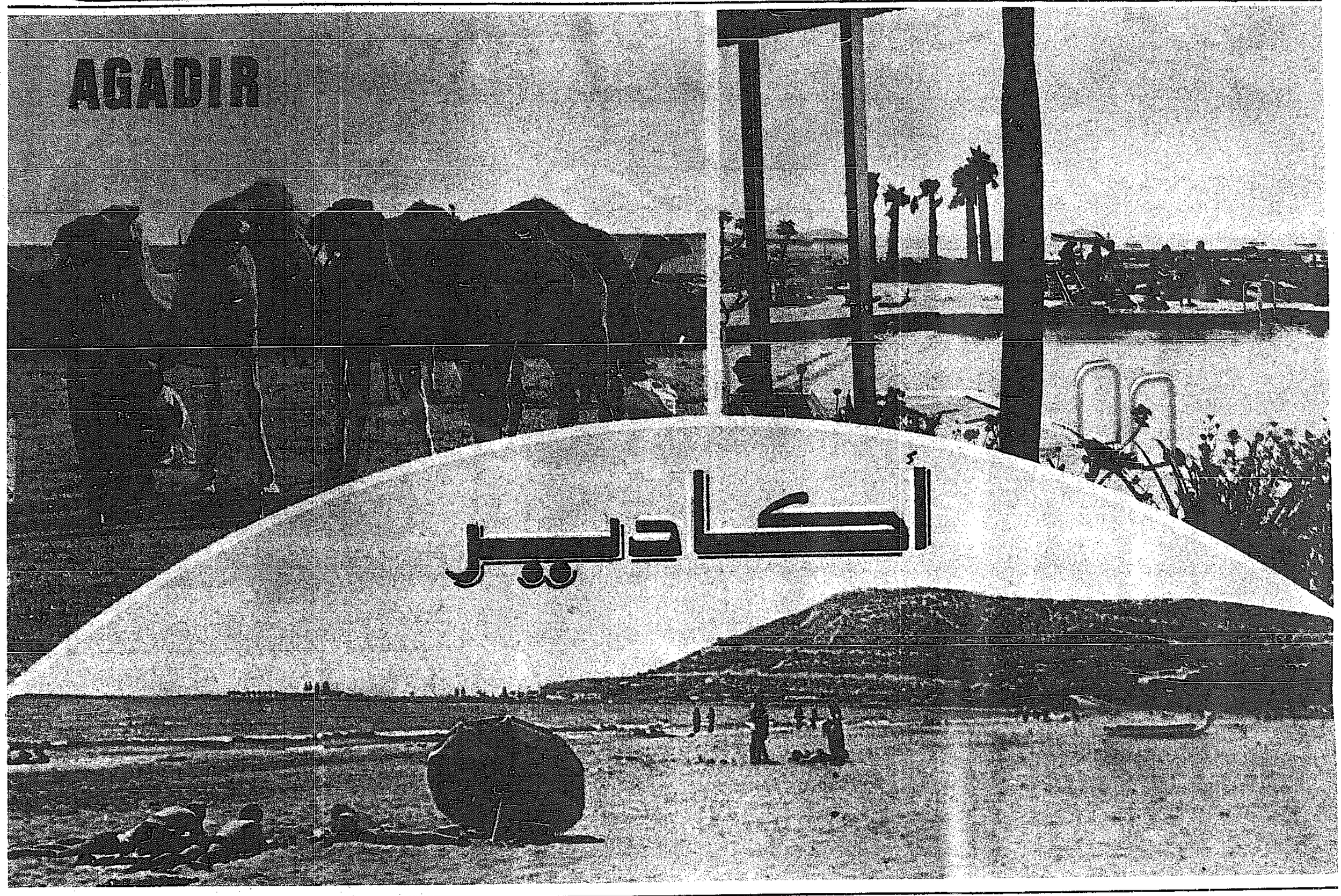


الفازي نائب مدير شركة الملاحة



السيد الفال محمد يتابع اعمال الشركة

حديث مع برادلي حميد عن المشروع الذي يلتقي فيه السياح من الشرق والغرب



٤٠ ألف سرير في الفنادق و ٢٨٠٠ سرير في المراكز السياحية الساحلية لخدمة السيّاح .

مشاريع اسكانية كبيرة لتوفير الخدمات لأعداد كبيرة من السيّاح .

أغادير تلك المدينة الوادعة الرابضة على شواطيء المغرب ، والنافذة التي تمر عبرها التيارات الوافدة من أوروبا ومن أفريقيا السوداء في الوقت نفسه .

هذه المدينة الساحلية الجميلة التي تقع على مقربة من الصحراء المغربية شهدت تجربة سياحية فريدة عبر الشركة الوطنية لتعمير خليج أغادير ..

حول هذه التجربة الفريدة تحدث السيد برادلي حميد مدير عام الشركة ، موضحا أهمية السياحة والمشاريع السياحية في حل المشكلة السكانية ..

وفي ما يلي نص الحوار:

الاسكان والسياحة ومشروع اغادير

● كيف بدأ العمل في مشروع اغادير ومتى كان ذلك ؟ وما الهدف الاساسي منه ؟

— استمرت الابحاث المنصبة بمشروع اغادير حوالي سنتين لتأتي الدراسة بصورة دقيقة وعصرية ولتضمن لهذا المشروع السياحي الكبير اوسع فرصة ممكنة من فرص النجاح .

كما روعيت في تلك الابحاث التغييرات الطارئة على الكثير من الاحصائيات والارقام بحيث تلبي متطلبات الاقبال السياحي الكبير الذي شهده المغرب بعد عام ١٩٧٣ .

والمعروف ان امكاناتنا السياحية توفر اربعين الف سرير في الفنادق و ٢٨٠٠ سرير في المراكز السياحية الساحلية على امتداد شواطيء المغرب ، حيث توفر الخدمة للسياح مع سياراتهم .

واستقر الرأي على انشاء ٤٠٠٠ سرير في منطقة اغادير وحدها باعتبارها تمثل ١٠ ٪ من الامكانات الوطنية ، كما ان التصميم الخماسي (١٩٧٣ — ١٩٧٧) استهدف جعل المغرب يتطلع الى زيادة خمسين الف سرير والوصول بمشروع اغادير الى عشرة الاف سرير .

● ما هي الفوائد المتوقعة من انجاز مثل هذا المشروع الكبير ؟

— بلغت كلفة التجهيزات السياحية حتى الآن نحو مليون درهم ويصل الكسب السنوي الى ١٣٣٨ مليون درهم منها ٧٧٫٨ مليون درهم من الامكانات الحكومية و ٤٢٫٢ مليون درهم من المواد شبه الحكومية ، و ٨٤٠ مليون درهم من الاموال الخاصة ، وهذه الارقام تشير بوضوح الى اهمية دور القطاع الخاص في اغادير اتخذ صفة تكاملية المداخل السياحية ، فضلا عن النتائج الاقتصادية على الاصعدة الاخرى كالتموين والمواد الغذائية والتسويق والهدايا . الامر الذي ساهم في ترويج الانتاج المغربي في الاسواق الخارجية .

السياحة والشخصية المغربية

● نمو الحركة السياحية في المغرب هل اثر على بعض القطاعات الاخرى بصورة ملحوظة ؟

— ان احتياج المشاريع السياحية للمزيد من الفنادق والمرافق اسهم في تنشيط حركة البناء ورواج مواد البناء ، وهو عامل اقتصادي ايجابي .

● الا ان البعض اثار مشكلة التدهور الاجتماعي نتيجة تزايد العدد الكبير من السياح مما حفزنا على اجراء المزيد من الابحاث الاجتماعية .

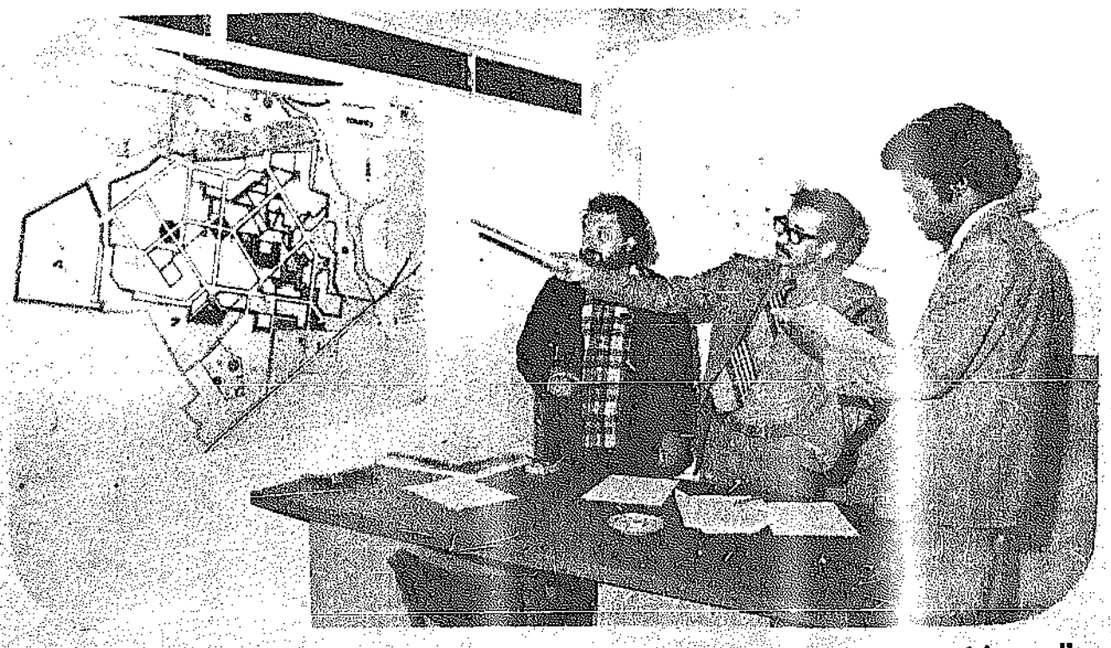
وعلى العموم فان مشروع اندمجت فيها مشاريع الصيد بالفلاحة والسياحة في وقت واحد .

وقد تقرر بناء حي جديد يحتوي على سبعة الاف سرير بالاضافة الى مشروع اخر لاسكان نحو خمسة عشر الف مواطن ، على ان يراعى في المباني الحديثة الحفاظ على الطابع المغربي والشخصية المغربية ، مع اتاحة الفرصة للسياح لتكوين علاقات انسانية مع المواطنين بحيث يتعايشوا مع الحضارة والتقاليد والبيئة المغربية .

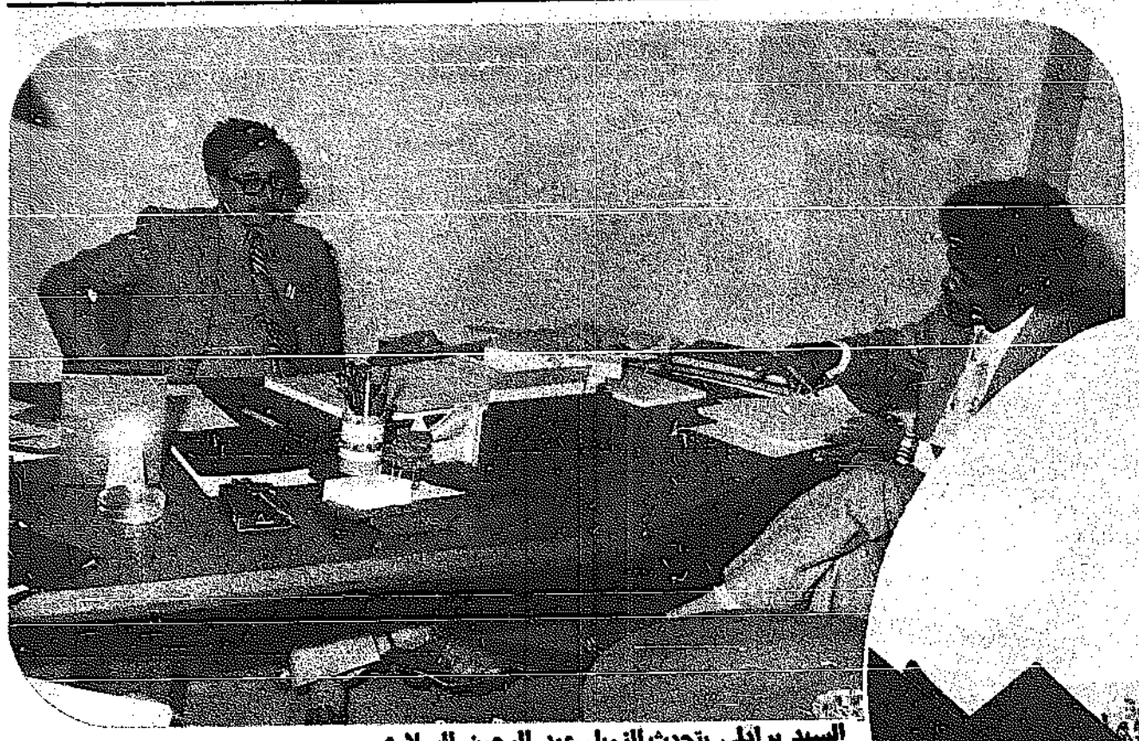
اغادير ودورها السياحي

● ما هو موقع اغادير بالنسبة لخريطة المغرب السياحية ؟

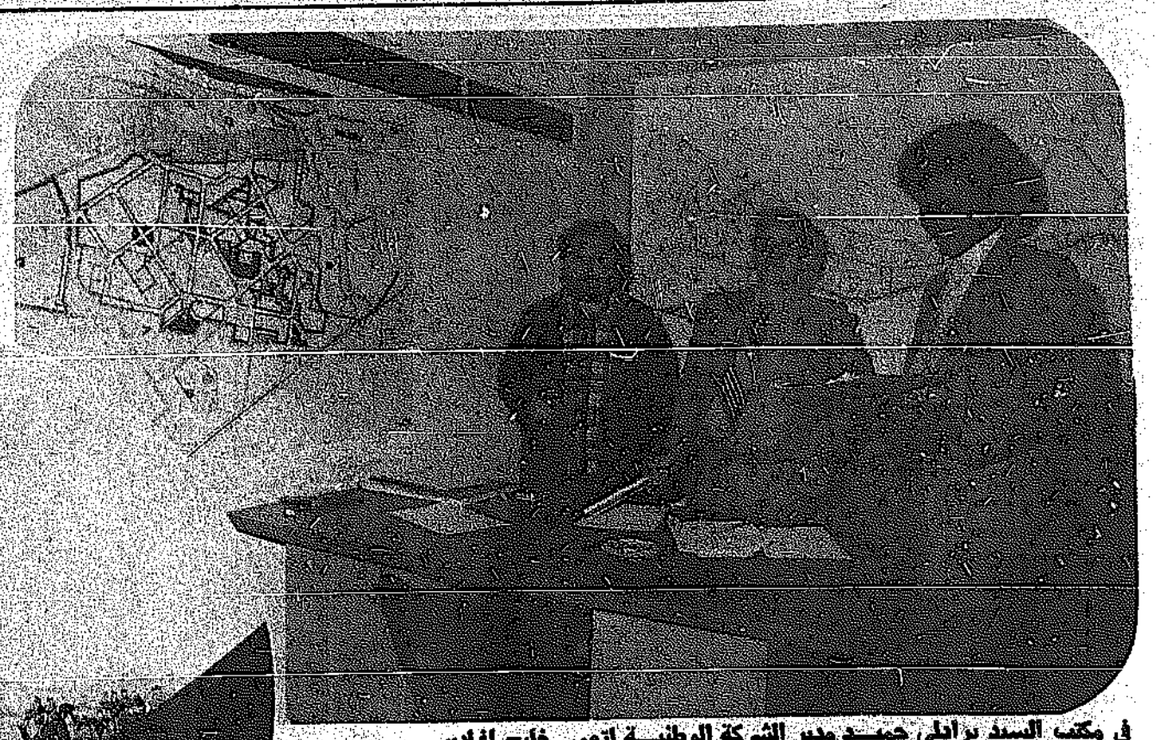
— قلت ان اغادير تمثل ١٠ ٪ من نشاط الحركة السياحية المغربية فضلا عن استهدافها من قبل حوالي ٣٠ ٪ من السياح المغاربة انفسهم ، رغم ارتفاع مستوى المعيشة فيها ، مما يؤكد ارتفاع مستوى المعيشة في المغرب كله .



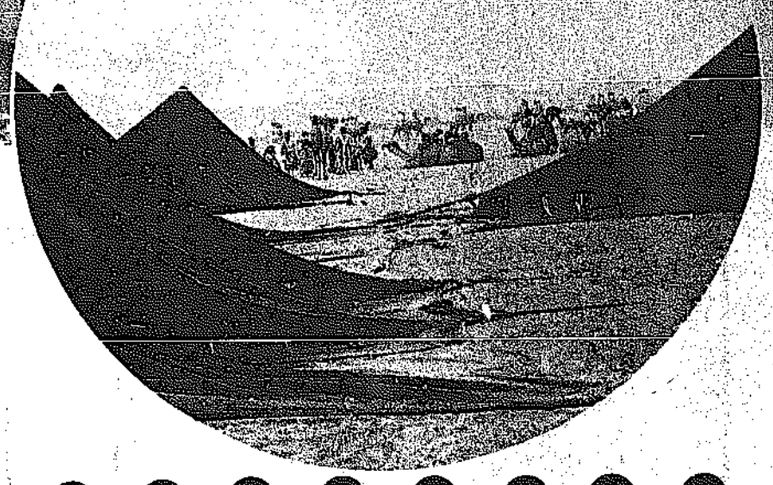
السيد برادلي حميد مدير عام الشركة الوطنية لتعمير خليج اغادير يشرح خطط الشركة لمندوب القبس



السيد برادلي يتحدث للزميل عبد الرحمن السلاوي

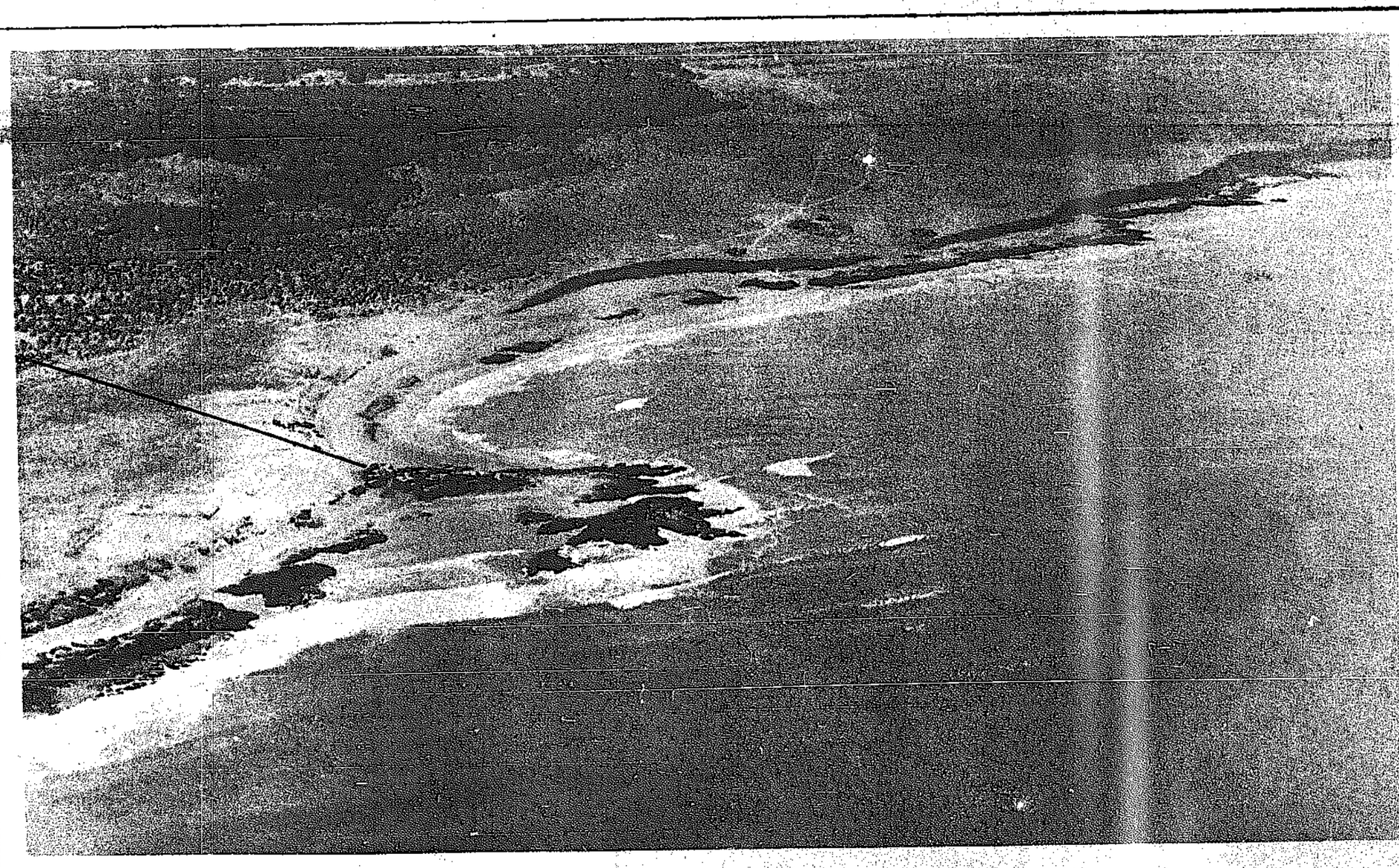


في مكتب السيد برادلي حميد مدير الشركة الوطنية لتعمير خليج اغادير



مشروع أغادير يوفر الخدمة السياحية مع الحفاظ على العادات المغربية

أكادير تستمد أهميتها من موقعها بين أوروبا وأفريقيا السوداء والصحراء



خليج اغادير السياحي برماله الذهبية

وبالنسبة للمشاريع المستقبلية المتوسطة الكلفة فان قيامها يمكن أن يتيح للمغاربة انفسهم فرصة المشاركة فيها وتنفيذها من قبلهم أو بالتعاون مع بعض الاشقاء العرب .

● هل تمت اتصالات مع الاشقاء في الدول العربية بقصد التعاون في المشاريع السياحية المغربية ؟

— في برنامجنا زيارة بعض الدول العربية لاطلاعها على برنامجنا بصفة رسمية ، وسنتصل بجميع الجهات المعنية بالمشاريع السياحية ، املين ان يتحقق مشروعنا الاول في غضون السنوات الخمس القادمة .

كما نأمل ان تسهم الحركة السياحية في تنشيط حركة السكن والتعمير لتشمل المنطقة كلها ، بما في ذلك منطقة « تغزوت » التي تبعد عن أغادير نحو عشرين كيلومترا .

● هل ثمة مشاريع اخرى على صعيد التنمية السياحية ؟

— هناك مشروع ثان يهدف الى اسكان نحو عشرة آلاف من السكان واقامة اربعة الاف سرير سياحي كما أن الدراسات تتجه لاقامة مشاريع اخرى مماثلة ، كمشروع « فونتي » الذي يضم ٢١ الفا من السكان مما يسهم بحل المشاكل السكانية في مدينة أغادير .

● لماذا حظيت اغادير اكثر من غيرها بهذه العناية السياحية ؟

— ربما لانها تقع وسط المغرب كما انها تشكل عقدة مواصلات ما بين اوروبا وافريقيا السوداء ، الى جانب قربها من المنطقة الصحراوية .

نحو تعاون عربي

● ما هي الطريقة المثلى لتحقيق تعاون سياحي عربي ؟

— الامكانات المادية هي الاساس بالنسبة للحركة السياحية ، ومن الممكن جدا قيام مشاريع مشتركة بين المغرب والكويت تهدف لتبادل السياح مما يتيح تنشيط السياحة في البلدين الشقيقين ، ناهيك عن الفائدة المرجوة من لقاء العربي المغربي بأخيه على ضفاف الخليج العربي .

اليد العاملة .. والخبرات

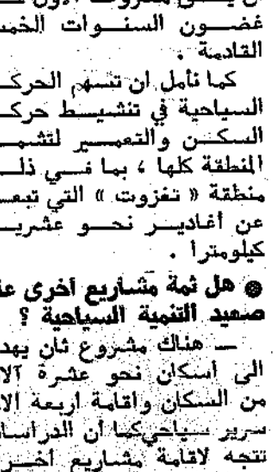
● اليد العاملة الفندقية كيف يتم توفيرها في المغرب ؟

— في اغادير مدرسة فندقية تخرج نحو مائة تقني سياحي سنويا ، عدا عن المدارس المماثلة في طنجة والرباط وفاس وغيرها وهي تقوم بتدريب ايد عاملة من المغرب والدول الاخرى .

ونحن لا نعاني في الفترة الحالية من نقص في اليد العاملة الا ان المشاريع المقبلة تتطلب توفير المزيد من الايدي المدربة .

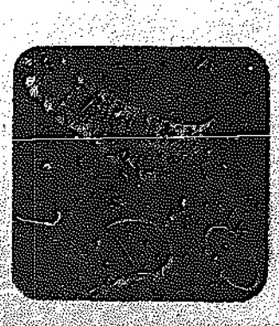
● هل ثمة تبادل في الخبرات بينكم وبين بعض الدول العربية على الصعيد السياحي ؟

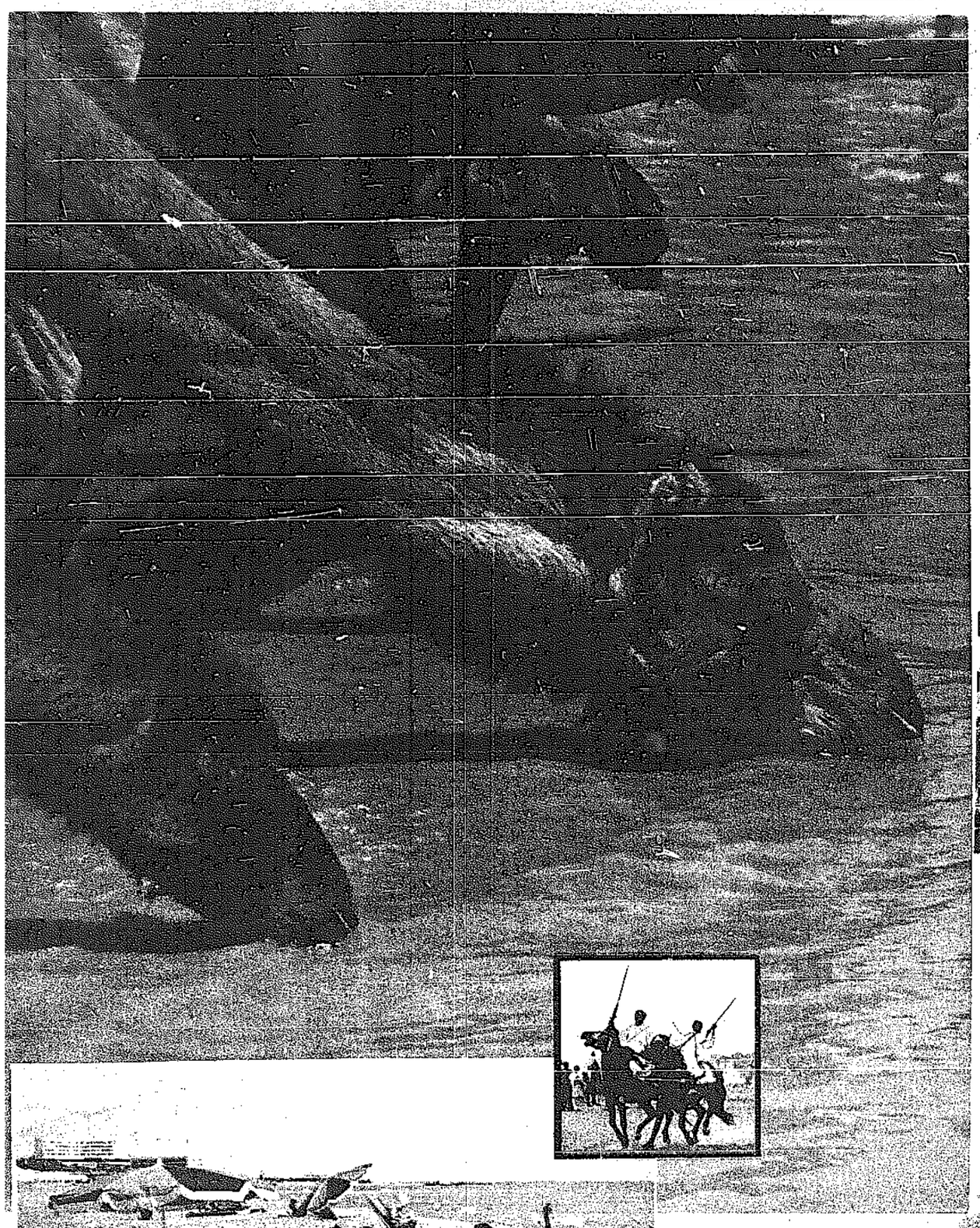
— من جهتنا فنحن نرحب بوجود مثل هذا التبادل المفيد ، ويسعدنا الاطلاع على تجارب الاشقاء والافادة من نتائج الابحاث والدراسات التي يجرونها ، كما اننا على استعداد لتزويدهم بأبحاثنا ودراساتنا المتواضعة .



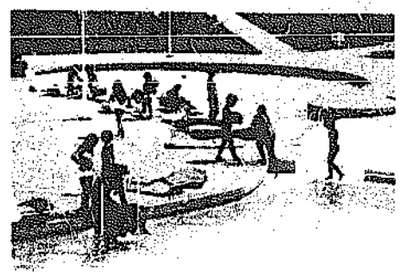
برادلي حميد
مدير عام شركة تجهيز خليج اغادير

- خريج كلية الحقوق بجامعة الرباط .
- ممثل المغرب في المانيا
- قنصل عام في الجزائر
- مستشار اقتصادي في الجزائر .
- مستشار لدى الوزير الاول .
- عضو ديوان صاحب السمو الملكي الامير مولاي عبدالله .

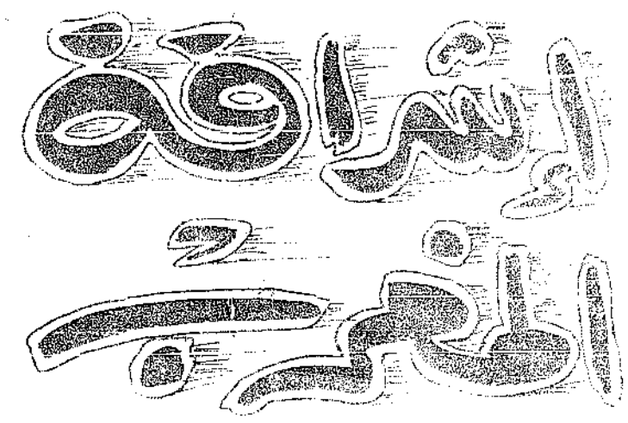











الشرقة
الذكرى

